朝鮮日報
夕刊
十五日(月)
本紙朝夕刊十二面
發行兼編輯人 方應謨
京城府太平通一丁目六一 株式會社朝鮮日報社
◆本社定價廣告料◆
『朝光』『女性』『少年』

판토크린
精血强壯强精劑
共生藥業

崑山完全占領
岡本竹下等各部隊
今曉總攻擊이 奏効!

【上海十五日發同盟至急報】我軍은 今朝六時半 崑山을占領하엿다

【上海十五日發同盟至急報】上海軍午前十時半發表=岡本、竹下、長谷川各部隊는 砲兵、工兵協力下에 昨日來 崑山을 猛攻하야 夜에 至하기까지 攻擊을 續行하엿든바 今朝六時 마침내 崑山을 占領하고 日章旗를城頭노피 揭揚하엿다 그리고 繼續하야 敗敵을 西方으로 急追中이다 如斯히하야 內外人間에 敵의 新面目의 大抵抗을 豫期하든 太倉、崑山을 連結한 要害地도 皇軍의猛攻아페는 쉽사리潰滅되여 玆에 崑山平地를 完全히 我手中에 너허 上海를中心으로한 半徑五十粁의 地區內에는 完全히 敵의 片影도 認定할수업게되엿다

【上海十五日發同盟】昨朝來崑山城에 肉迫하야 徹夜猛攻中이든 長谷川、岡本、竹下各部隊는 今曉를期하야 總攻擊을 開始、一擧에 崑山市街에 殺到하야 此를 占領하고 城頭에노피 日章旗를 揭揚한後 다시 蘇州方面에 潰走中인 敗敵에 對하야 猛烈한追擊을開始하엿다

南和城遂陷落
濟陽城도占領

【石家莊十四日發同盟】京漢線東側의 任縣占領에 繼續하야 南和의敵을 攻擊中인○○部隊는 十三日午後四時 南和城을 完全占領하엿다

【天津十四日發同盟】十二日武定을占領한 石田部隊는 西南으로進擊하야 徒駭河을突破하고 十三日 大黃河北岸에잇는 濟陽을 猛攻한後 午後三時四十分濟陽城을 占領하고 城頭노피 日章旗를 날리엿다 濟陽은 黃河以北山東東部方面에잇는 敵韓復榘의 中樞據地로 石田部隊는 마침내 이를 粉碎하고 大黃河河岸에 到達하야 第一入城部隊의 榮冠을어덧다

【天津十四日發同盟】大黃河河岸에 第一먼저 到達한 榮冠部隊石田部隊는 昨十三日午後二時 濟陽城에 肉迫하야 一齊히猛攻擊을 開始하엿는데 敵은 商河臨邑의 前方陣地徒駭河의陣을잇고 그後方中樞의 防備를 不充分하게하엿슴으로 石田部隊에게 一擧로 東北으로부터 神速히 敵의 中堅을突破케되여 焦燥唐惶한 敵은 自動車增援隊의來援을 求하야 必死的抵抗을 試하엿스나 維持치못하고 午後三時四十分 我軍에게 占領케되엿다 敵의遺棄死體는 五百이나 我方의 戰死二、戰傷十名이며 이後方主陣地를 奪取되고 또 十三日晨唐을 占領케되엿슴으로 臨邑商河禹城方面以北의敵은 前面背側으로 包圍되어殲滅의運命에잇다

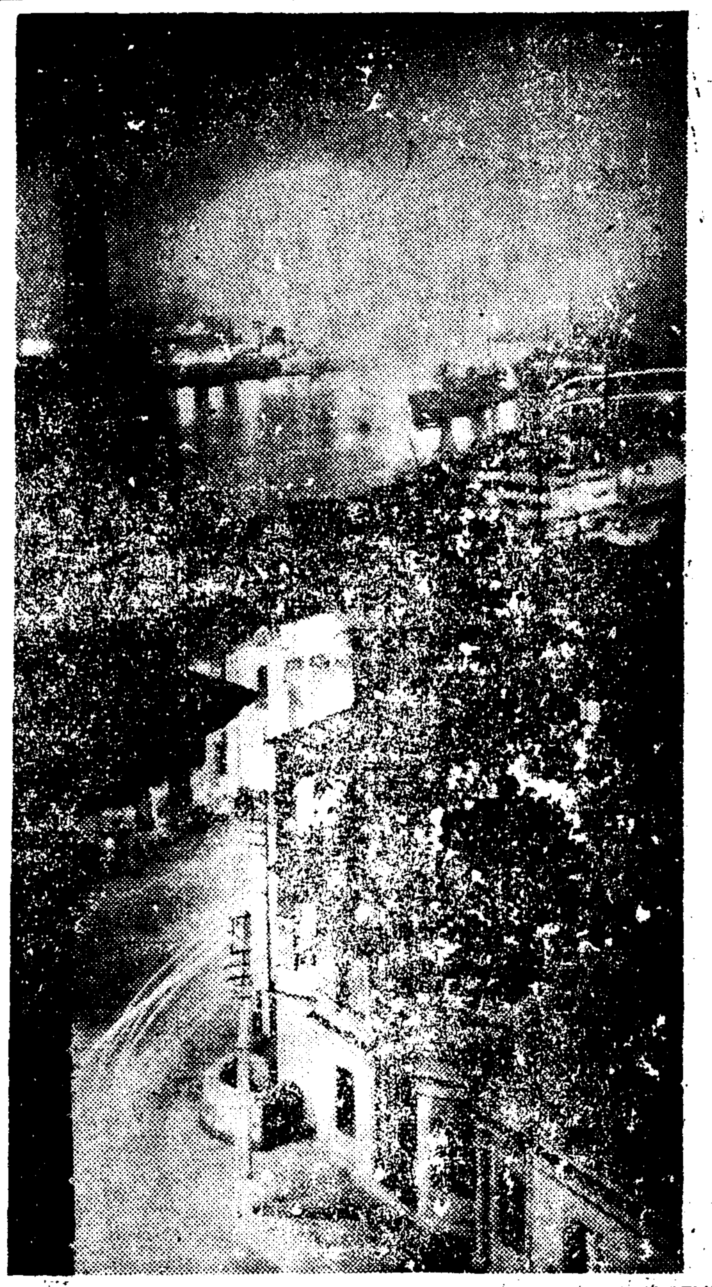
火海로化한浦東南市方面

保護觀察所長會議
今日總督府에서開幕

今年度 全朝鮮保護觀察所長會議는 十五日午前九時半부터 總督府第一會議室에서 宮本法務局長蒞席下에 開催되엿다

▲諮問事項
思想犯保護觀察制度施行의 實績에鑑하야 그運營上 特히留意할 事項과 아울러 時局에對應할 實際的方策如何

總督訓示要旨

今에 第二回保護觀察所長會議를 開催함에 際하야 親히 所懷를 述하고 또 意見을 聽取함을 得한것은 진실로 欣快로 하는바이다 時局에關하야는 曩者 諸者에게 示하엿는바 [illegible] 支那事變은 더욱 發展擴大하는同時 國際關係는 混沌하야 事態는 더욱 複雜且重大化하게되엿스며 我等國民은 一致協力하야 크게國民精神을 作興하야 銃後의 護를 굿게하고 堅忍不拔한 志操를堅持하야 時艱克服에邁進하야 國民一致로써 景氣支那를 [illegible] 共産思想을 東亞로부터 排擊하야 我帝國의 國是인日、滿、支三國의 提携에依한 東亞永遠의 平和確立을 期하고 나아가서는 世界의 平和에 貢獻함은 가장必要가잇다。大體 思想犯保護觀察制度는最近 犯罪情勢와 刑事思潮에 依한 緊要한 要務로 昨年末 實施된것인데 그究極의 目的은單히 思想犯人의 再犯防止만에 그칠뿐아니라 나아가서는 犯人을 敎化善導하야 正道에 復歸시켜 忠良한 帝國臣民으로서 積極的으로 國家生活에 奉仕시킴에 잇는것으로 本制度의 活用은 對內的으로는 國內의 治安維持에 寄與하고 對外的으로는 思想國防에 貢獻하는바不少하다고 밋는다

本制度가 實施된 以來의 成績을 보면 아직日淺함에 不拘하고 保護觀察의 對象者인 被保護者中 今次事變에 際하야 或은 國防獻金에 或은 軍用馬糧採取作業의 奉仕에 或은防護團에로의 參加에 或은 出征軍人의歡送慰問에 或은 神社參拜에 熱誠스러운 愛國的 活動을하는者續出하여 國民的自覺의 顯在를 極히 顯著하게 現出하고잇는것은 實로 劃期的 現象이라할것이는 勿論 時局의刺戟에依한社會大勢에 影響된바 잇것이나 諸位

가 할本制度의 目的인 國家生活의 [illegible] 이로의 [illegible] 하고 [illegible] 目的을 [illegible] 思想의 [illegible] 關係에 [illegible] 依하는바 [illegible] 不少하다 고 [illegible] 아니라 [illegible] 이는바이다 由來思想犯罪는 그 性質上 國家社會의 治安에 重大한 關係를 가진것인 아울러 [illegible] 思想犯罪의 [illegible] 今日에 이르러는 約七千名을 超하는 者 [illegible] 民族主義者와 共産主義者가 [illegible] 支那의 抗日에 [illegible] 將來支那政府의 [illegible] 된것은 [illegible] 重大한 [illegible] 가진 全能力을 發揮하야 本制度의 最大한 成果를 收함에 全力을 傾注함은 勿論이다 [illegible] 時局의 重大性과 그責任의 永遠한 精神을 認識하야 一面本制度의 趣旨를 一層社會一般에 理解徹底시키는 同時에 關係諸機關과의連絡協調를 緊密히하고 他面被保護者의 思想善導生活의 確立保護指導勸等에 對하야 一層研鑽을 쌓하야 獻身的奉公의 赤誠을 다하야 그使命達成에 萬遺憾업기를 期한다

昭和十二年十一月十五日
朝鮮總督 南次郎

濟南北方夏口鎭서
軍用船百隻을顚覆
黃河攻略目睫에迫頭

【○○十四日發同盟】山東省의 要衝濟南攻略의體勢는 活氣를呈하야 地上部隊는 猛前進을 繼續하고잇는데 이에 協力하는 空軍은 黃河南東濟南北方二粁의 夏口鎭을 急襲하야 때마침 小型軍用船百隻으로 渡河退却中의 敵에 猛爆을加하야 軍用船을 完全히 顚覆시키는等 夏口鎭은 때아닌 大混亂에 陷入하야 이 空陸의 爆擊에 敵兵은 黃河南岸에 潰走하여 黃河攻略은 벌서 目睫之間에切迫케되엿다

佐藤部隊常熟占據

【上海十五日發同盟至急報】揚子江上流部隊佐藤部隊는 今朝九時半敵左翼의 據點常熟을 占據하엿다

宋哲元自滅 時間的問題

【石家莊十四日發同盟】京漢、津浦兩線의 中間地區에잇서 蠢動을 繼續하고잇는 敵은宋哲元의 二十九軍敗殘兵을 主力으로한것으로 어느蔣介石이 宋哲元에軍費五十萬元을주어 河北을確固하라 고命令한것이라는데 蔣介石의策에乘한 宋哲元은 此等敗殘兵을 다리고 順德石家莊으로부터 北上河北南部에侵入하여왓스나 順德東方에侵入하엿든 劉汝明軍이十日以來連戰連敗餘地가업스리만치 敗하엿스므로 宋哲元의自滅도單 서時間問題로되엿다

南市城內 清掃工作成就

【南市에서十四日發同盟】十四日 南市城內의 清掃工作은 橫田憲兵部隊及川並部隊의손으로 本格的으로 開始되여 占據地區를 一軒一軒搜索하야 殘留한 支那人의 身體檢査를 行하엿는데 街路狹隘 人口稠密하기때문에 그搜索은容易하지못하나 이미發見押收한 小銃은 數千挺小銃彈은數萬發에 達하엿다 避難地區境界線附近에는 避難民이 安心하야 微笑까지띄우고 我等을 마지하고잇다

岡本部隊蘇州로進擊

【上海十四日發同盟至急報】上海軍午後一時卅五分發表=嘉定、靑浦를 占領하고 北進한 岡本部隊는 工兵部隊協力下에 舟艇을 利用하야 水路作戰을 敢行하고 크리크를、渡河、澱山湖를橫斷하야 十四日早朝 벌서 平望鎭에 到達하야 蘇州로부터 嘉興으로 通하는 鐵路를 中斷하고 또蘇州로 向하야 猛擊中이다

湖에上陸한 新銳部隊의 驚異的 進出에依하야 我岡本部隊는 벌서蘇嘉鐵道의重要地點 平望鎭을 占據하고 即時前進하야 蘇州城에肉迫하엿는데 平望鎭은 大湖의東岸에잇고 滬寧、滬杭甬兩鐵道를連繫하는 蘇嘉鐵道의 一驛으로 同地의占據는 江南戰線에잇서 敵의二大據點인 蘇州、嘉興間의 軍事鐵道連絡을 完全히遮斷하게되다

我 岡本部隊가 占領한平望鎭은 嘉興及 杭州方面으로부터 蘇州에 至하는 重要地點으로西方은 有名한 太湖東方은 大小의湖沼散在한 水鄕地帶의 狹路에 位置하고잇서 同地의 占領은 蘇州及 嘉興에잇는 敵의 側面을 脅威하는同時에 蘇州方面으로 進出하는 杭州 嘉興方面의 支那軍의 連絡을 遮斷하야 그死命을 制하게되므로 軍事上重大利益을 齎來한것이다

平望鎭占據
【上海十四日發同盟至急報】杭州

軍事上重大利益
【○○에서 十四日發同盟特派員】

抗日支那의軍擴
世界武器展覽會의奇觀

【上海十四日發同盟】脇坂部隊는虹橋飛行場을 占據하고 敵의 遺棄品及火藥庫內를 調査한바 다음과가튼 世界各國의 武器彈藥이發見되여 마치世界武器展覽會와가튼觀을 呈하야 抗日支那가如何히 急激하게軍備에全力을다하고잇는가를알수잇엇다

▲飛行場內
獨逸製飛行機(융켈)
米國製飛行機(카디스호크)
獨逸製오든페이
獨逸製爆彈
체코製機關銃
英製發動機油
▲火藥庫內
瑞典製山砲彈
獨逸製機關銃彈
英國製小銃彈
米國製명령彈

英伊兩國調整
兩國要求內容

【倫敦十四日發同盟】地中海問題를 國際하고 反目을 繼續하던 英伊兩國政府의 國交調整交涉은 去十一日차노外相과 羅馬駐箚英國大使파스卿과의 會談에依하야 開始되여 마침내 近近이든 外相自身이 羅馬에 出馬할 豫定이라觀測되는데 하바스 通信社倫敦支局은 十四日 英伊會談에잇서서의 英國側要求로서 左의諸點을指摘하엿다

一、西班牙에잇는 伊國義勇軍撤收
一、地中海의 現狀維持
一、伊太利에依한 亞刺比亞人反英國爭擾動中止
一、리비아植民地의 伊太利駐屯軍一部撤退

以上英國側의 要求에對하야伊國政府는

一、伊太利政府의 에티오피아倂合承認
一、蘇聯의政策에對한 英國의國際的支持援和

를要求할것으로 觀測되는데 兩國國交調整交涉의 前途에 幾多한難關이 橫在하고잇는것은 否定할수업다

佛議會開幕

【巴黎十四日發同盟】佛國議會는十六日再開되엿는데 內治外交共히重大問題가山積하야 자못關心을惹起하야 質問通告數도 어미五十一件에達하엿다 政府의一般政策 特히通貨對策外交問題에關하야는 右翼極左側으로부터 猛烈한反對가豫想되여 이에對한 쇼탕第二次人民戰線內閣의態度가注目된다 그리고明年度豫算에關한 討議는 今月末開始될豫定이다

鳩山一郎氏 무首相訪問

【羅馬十四日發同盟】國民使節鳩山一郎氏는 十四日午後 베네치아宮殿에 뭇솔리니首相을 訪問하고 日支問題를中心으로 懇談을交하엿다 (寫眞은 鳩山氏)

英樞相訪獨은
時期가不適當
獨總統側近者의論說

【伯林十四日發同盟】英國樞相할리팍스卿의 獨逸訪問을目前에두고 各國新聞은 벌서부터 여러가지臆測을 試하야 獨英外交政策의轉換을云云하는 觀測까지 現出하엿는데 히틀러總統側近者의 機關紙인 『나치스黨通信』은 十四日 『不適當한時期』라고 題하는 論說을 揭載하야 『如斯한 反獨的英國의空氣가 醸成되고 잇는以上 차라리 할리팍스卿의 獨逸訪問은 延期할것이 아닌가』고 强硬意見을 表明하엿다 그러나 論文要旨는 如左하다

一、할리팍스卿은 獨逸總統下 [illegible] 에 히틀러總統과 [illegible] 會見 [illegible] 와 獨逸政府의 [illegible] 아니라 [illegible]

一、以前 英國各紙가 事前에諸般臆測을 하고잇스므로 不得已하다고아니할수업다 如斯한 臆測은 하나도 事實에 合致하는者가업고 [illegible] 이라아니할수업다 一、第一로 히틀러 할리팍스會談에서 獨逸政府가 日伊兩國政府와 緊密한政治的親善關係가 論調의 中心으로 될것이라는觀測은 全然獨逸政府의 外交方針에 對한 盲目的觀測으로 伯林訪問이 獨逸外交의 英國이 [illegible] 일지안흔即 아니된다 다음獨逸은 [illegible] 의 [illegible] 이 아닌 [illegible] 에 對하야 獨逸政府가 自進하야 [illegible]

一、獨逸政府가 英佛獨伊四國會議의 開催를 希望하고잇다는 說도 全然事實에 反한다 獨逸政府는 現在開會中의 國際會議의失敗를 新規의會議로 糊塗하려는 如斯한奸策에는 털지안흘것이다 一、植民地問題는 從來히 틀러總統이 屢屢言明한것과가티 只今 새삼스러이 附加할點은 아니다 植民地問題가 『十年休戰』이라는것은 敵人의 戲言에 不過한것이다 一、中歐問題에 對하야는 獨逸政府는 調停에依하야 解決할自信을가젓다 따러서第三國의援助는 [illegible] 必要치안는다。 이로 翻然한다 英國各紙가 非常히 [illegible] 을反復하고잇는現在 할리팍스卿의 獨逸訪問이 果然時宜에 適合할지 어쩔지 疑問이라고아니할수업다 [illegible] 차라리적어도新聞界가 冷靜히 되도록 一時訪獨을延期함이 安當하지나안흘가하야 英國朝野에 疑問하는所以이다

時事解說
英樞相의訪獨

[illegible] 할리팍스卿의 [illegible] 英國與論의 [illegible] 에 [illegible] 獨逸의 [illegible] 는 [illegible] 英佛獨伊 [illegible] 이 獨伊兩國의 [illegible] 에 [illegible] 할리팍스 [illegible] 英國의 [illegible] 그러나 이 [illegible] 에 [illegible] 할리팍스卿의 訪獨은 [illegible] 英國의 [illegible] 가 [illegible] 日本을 [illegible] 이다。(×)

米國外交協會에서 胡適博士演說

【紐育十四日發同盟】國民使節胡適博士는 十三日午後 米國外交協會에 臨하야 日本의 對支行動을 非難하야 左와如히 講演하엿다

一、日本의對支軍事行動의 眞意義는 支那民族主義와의 衝突
一、日本帝國主義의 野望과 新世界秩序의確立에對한 道德的要求와 帝國主義와의 衝突
一、支那의 國家的犧牲의 二點에歸着한다 犧牲으로되여 歐洲의五分之一에 相當한 領土를빼앗기 中國民衆이 全國的으로 對日憎惡에 불라고잇는것은 當然하지안흔가
(寫眞은 胡適博士)

伍堂國民使節 伯林向發

【倫敦十四日發同盟】國民使節伍堂前商相一行은 去八日倫敦에到着以來 英國各方面과 接觸하고 日英通商關係其他問題에 對하야 意見을交換하고잇든바 十四日午後八時三十分 倫敦의리파풀스트리트停車場 出發·目的地인 伯林으로向하엿다

菊正宗
英松
ソマクキ

브라질新政權
共產主義彈壓法起草

【리오·데·자네이로十四日發同盟】발가스大統領下에 面目을一新한 브라질政府는再次國內共產主義者의 彈壓을 强行하게되여 十四日의 閣議에서 감포스法相은 共產主義者가 竄伏한 農場彈壓에 關한法案을 起草中인旨를 報告하엿다

獨紙 佛蘇데마排擊

【伯林十三日發同盟】도이췌·알게마이네·싸이퉁紙는 十三日紙上에서 佛蘇의 데마를 排擊하야 左와如히 論하엿다
日本의 對支和平條件에 關한 佛國하바스通信社의 報道는 明白히 事實을歪曲하는 報道와作爲인것은 特히 日獨伊防共協定을 對照시킨 結論에서 瞭然한것이잇다 英國樞相할리팍스卿에 히틀러訪問을 來週에두고英國의 空氣를 惡化시키려하는 此種捏造에對하야는 퀠리英國首相의 에단버라市에서行한演說에잇는것과가티 一大鐵槌를 내릴必要가잇다 最近巴里各紙는 波蘭의 쿠·데타를一齊히 報道한때 波蘭은 이를 蘇聯으로부터 나온데마라고 아러냇는데 今日歐洲의 空氣明朗化를 爲하야서는 第一如斯한疑惑撒布者의 一掃를圖하지안흐면아니된다

金少佐太原行

北支戰線에 出征한 金錫源少佐는 그사이 戰傷으로 因하야 治療中이든바 傷痍도 인제快癒하엿슴으로 十三日 天津을出發하야 北京에서 四五日 滯留한後 十八日明·飛行機로서 太原으로 向發하게되엿다한다

人面鏡

◇妻子嘉賓을 監房에걸고 新聞까지보이고 獄內의散步조도 許할方針이라고。
◇但、이것은 人格으로나 作業으로나 誠實한囚人에게限한 恩典。
◇賞과罰의 利害得失이 가다가는 反對로 나타나는일도不無한것。
◇더욱이 人格的陶冶를爲하야는 眞心으로 人格的待遇를하는데서 그効果를거두는일이만흘것。
◇어에비추어본다하면 現在의 行政施設에關하야는 改善을要하는點도만흘것。
◇콩밥에서 쌀밥으로 急旋廻를바라기는어려우나 豫算이許하는데까지는 衣食住三者에모다 좀더改善함이急務。

世界之家庭藥
서리가온뒤에 凍傷의加療는 눗슴니다 지금부터
顔 手 足
外部에나온 살결을 特히 貴重히! 멘소레-담의 愛用을!
おしもやけの手当は
凍傷의加療는
今のうちから!
特効 살거칠 皮膚病 얼어터진데 化粧下 面刀後 外傷 火傷 코감기 頭痛 神經痛
二十五錢 四十五錢 九十錢 一圓八十錢

近江セールズ株式會社
日本メンソレータム本舖
メンソレータム
멘소래-담

白白敎의'殺人記錄' 不歸怨魂三百四名
送局은今月下旬頃

륙보＝살인결사(殺人結社)백백교사건은 지난이월십칠일 동대문서에서 검거에 착수한이래 검거된간부 남녀오십칠명과 여자사신명에 대하야 범죄내용의 면밀한취조를 하는한편 그들의 손에 살해된피해자의 검증을행하야 그전모를 밝히기에 전력을다하야왔음은 루보한바와같거니와 검거이래 이백오십여일이나되는 시월말까지에 전부의취조를마치고 의견서(意見書)등송국서류(送局書類)의 완비를바쁘게하고있든중에 얼마전에 대부분의 살인에관계한 동교간부인 문봉소(文奉祕)(四三)리순옥(李順玉)(四三)(本名金西珍)(四六)리경득(李敬得)(四五)의 살인기억에서 이때까지의취조에 나타나지안흔괴살자 세명이 새로히뛰여나와 동서에서는 그시체의검증을하려고 십일일 그들을「안내자」로 전중(田中)경부주임외 여섯명의 서원이 경성지방법원 도변(渡邊)예심판사와 장기(長崎)검사의 지휘아래 강원도 평강(平康)과 룡두천(龍頭川)방면에 출장하야 십이일 경원선 세포(洗浦)부근에서 교주의애첩이든 김녀(金女)(二〇)와 십사일 룡두천부근에서 여섯살가량된 남자의 시체를발굴하야 검증을마치고 십오일아침에 도라왔는데 이것으로 이사건의 검증은 전부마친셈으로 검증을 마친괴살시체수는 실로삼백네개의 다수에달하며 이밖게 시체의소재조차 알수없서 검증을 할수업는것이 오십개에 달한다 이것으로서 대량적살인기록을 지은 동사건의 취조도 전부마친셈으로 아프로는 송국할 개자 남자 문봉소(文奉祕)(四三)외 이십팔명과 여자 정신희(鄭[illegible])(三三)등에대한 송국전에하는 검사의 준비취조만이 남어잇스므로 이사건이 경성지방법원검사국으로 넘어갈날도 아프로 두주일이내로 보인다

全國職業紹介所 國營으로移管
重工業中心의勞務需給調節策
明春四月一日부터

최근일지사변으로인하야 군수공업(軍需工業)이 급격히 흥성한 중공업의수요는 현저하게부족되어서 숙련직공의쟁탈 등 잘못하면 공업부족이될 염려가 있으므로 내무성사회국에서는 중공업(重工業)중심으로 로무의 수급조절을하기위하야 래년사월일일부터 전국직업소개소를 국영으로 이관하게되엿다 명년도예산으로 칠백만원을계상하고 이미대장성과교섭중인데 이것이 실현되면 현재의부현(府縣)과시정촌(市町村)경영의 직업소개소 칠백여개소의 직원 오천명은전부 사회국관하에 드러가게되고 부현에는 군수부대도시와 사단사령부 진수부(鎭守府)소재지 직업소개소를 별히 중요시하야 응소군인의보호에 유감없도록 하는동시에 직업소개의 일대비약적전환을 볼것이라고한다

白衣勇士 卅一名凱旋

오일오전십시 삼십분경성에 도착하얏다。 역두에는 심택(深澤)부대장좌백(佐伯)부윤 각단체대표 장교부인등 다수가 출영하고일몽이 서로인사가잇슨후 여러대의 자동차에 나누어타고 룡산육군병원에들어갓다。

大醉客轢死

고양군지도면행신리(高陽郡知道面幸信里)오백이십팔번지 홍삼봉(洪三鳳)(三九)이라는 농부는십사일 오후열한시반쯤해서 토당리(土當里)로부터 행신리를향하야 경의선(京義線)철도선로옆을 술이 대취한까닭에 잘못하야 경성발봉천(奉天)행의 제구호렬차에걸려 즉사하고말엇다

明倫町에怪盜

십사일 오후두시경 부내명륜정(明倫町)이정목 백삼십이번지 전중무웅(田中茂雄)씨의집 빈틈을타서 괴한이 담을넘어들어가 사진기와 귀금속 [illegible]를 훔쳐가다、동대문서에서 범인을 엄탐중이다

皇太子殿下 御令旨下賜日記念
各道靑年團捧讀式擧行

오는십일월이십이일은 대정구년 일본전국 청년단에대하야 황태자께서 어령지(御令旨)를 주신 기념할날인데 때마침지국의비상한때에당하야 현지국담당자인 청년의 일층긴장을 요하게되엿에빗치워 총독부에서는 십삼일각도지에 통첩을발하야 다음과 가티 각청년단에서 이령지봉독식을거행하야 이날을기념하는동시에 어령지를봉체하야 시국에대처할청년의각오를 일층 견고케하기로되엿다

一、十一月二十二日午前九時
二、神社、神祠大前(神社업는곳은學校等)
三、行事
가、參拜
나、國旗揭揚 國歌合唱
다、伊勢神宮、皇居遙拜
라、御令旨奉讀
마、訓話
바、皇國臣民誓詞
사、天皇陛下萬歲三唱

木浦署突然大活動 數十名青年檢擧
十三日早朝以來木浦 智島 荏子 海際等地서
某種檄文事件의再燃인듯

【木浦】목포경찰서 고등계(高等係)에서는 지난 십이일밤 전계원을 총동원하야 전서원의 응원을 바다가지고 대긴장리에 사면팔방으로 맹렬한 활동을 개시하야서 목포는 물론 목포 지도 임자 해제(木浦 智島 荏子 海際)등지에서 수십명 청년을 검거하야다가 동서고등계 문초실에 가두고 엄중한 취조를 시작하엿다는바 사건의내용은 절대비밀에 부침으로 알수업스나 돌는바에 의하면 수년전 목포에서 발생하엿든 모종의『삐라』사건주모자가 당시법망을버서나 도망하엿다가 최근 모방면에서 체포되야 흑은 그사건에 련루자가 아닌가한다는바 아직도 검거는 계속중이라한다

蒙古高氣壓關係로 連日高溫을繼續
今朝六時現在各地氣溫平年比較
不日中寒波襲來

仁川觀測所發表

【仁川】황국단풍의 가을철도지나고 겨울의전주라 조선의전후는 봄날씨와 흡사하야 리화(梨花)가 만개하엿다는 진소식이 남북각지에 들니워지는 이괴현상에대하야 인천관측소의 참고라 진을듯건대 이는몽고(蒙古)지방에잇는 고기압과 [illegible]지방에잇는 저기압관계로서 현재각지기온을 보여주엇스나 이는중부조선과 북부조선에한하야 사도내지 오도가량 놉은 [illegible] 평년보다 놉은기온을 보여주고잇스나 이것이 [illegible] 머지안어 다시한파가 습래하리라한다

◇中江鎭 零下四度(三度高)◇新義州 三度(三度高)◇平壤五度(五度高)◇仁川八度(四度高)◇京城六度(四度高)◇木浦十度(二度高)◇淸州十〇度(二度高)◇雄基一度(一度高)◇元山一度(四度高)◇大邱九度 ◇釜山一一度(四度高)

海外旅行의中止
公私法人、組合等에도徹底
當局、關係方面에通牒

총독부에서는 해외소비절약에 대하야 중앙의방침을 순응하고저 종래로고등관중에서 어린저도의 변소에달하면 구미시찰명목아래 의료상 [illegible] 해외시찰(海外視察)을 [illegible] 이것을 당분간전폐키로 하엿는데 [illegible] 직원에 한한것이아니라 처지를 공사법인(公私法人)과조합 등에도 철저케하야 대체로해외려행은 당분간중지하도록 되여 대야(大野)정무총감으로부터『위원의이해외려행자』를 [illegible] 연구가는 불체으로 출장하는자 또 당분간중지할것』이라는 통첩을 한계각방면에 발하야해외소비절약에수행키로되엿다

作妾이말성 飮毒한中老人

작첩이 [illegible] 부내가다동(茶洞) [illegible] 차──심오일 [illegible] 부내자저정(者于町)[illegible] 발견자 저일양행(第一洋行)주 [illegible]

滿鐵北鮮線 七個驛昇格

남만주철도회사에서는 십오일부터 북선선(北鮮線)간이역(簡易驛)석막(石幕)창평(蒼坪)금생(金生)풍인(豐仁)청학(靑鶴)봉의(鳳儀)신계림(新鷄林)등칠개역을보통역으로 변경하야 각기운수영업을 개시하기로 되엿다 그래서 철도국에서는 전기각역을 철도국선과의 련대역(連帶驛)으로 추가하엿다 [illegible] 외각역안 [illegible] 소하물과 [illegible] 하지안는다한다

喫茶店主人도關聯된 紳士"소매치기"團
刑事녀아오시긴金基煥을中心으로
贓品處分하야豪遊

귀보=『뢴』의 명자로부터 전해하야 지난구월십오일경 [illegible] 배행[illegible] 김기환(金基煥) [illegible] 양복을 입고 [illegible]

대궐앞의신사『소매치기』단이 여러가의 자정 주인이 장물처분하야 [illegible] 해를두고 조선인주각지를 한하야 [illegible] 부여 [illegible] 로 그들 [illegible] 의 분배를 [illegible] 전과의범으로 [illegible] 수소를 [illegible] 허개동(許開東) [illegible] 호 리순구(李淳九)(三〇) [illegible] 정이정목까치점『코린스』주인 박상규(朴相圭)(二五) [illegible] 아 재작년부터 조선안을 [illegible] 중한 [illegible] 한다

交通信號機破壞事件

교통순사가 서서 래왕하는차마(車馬)와 사람들을 정리하는 교통신호기(交通信號機)를 집주한놈 오─트바이가 [illegible] 뒤처하야 [illegible] 체포되얏다

십오일오전십시쯤 부내영정제파공장(永興製菓工場)오─트바이 경(京)일천구백칠십오호를 운전수 김호성(金虎成)(二〇)이가 빈상사를 만재하고 한강방면에서 경성방면으로 향하야 최대속력으로질주중 련병장 교차점에 서잇든 이동식교통신호기(移動式交通信號機)를 드리바더 넘어트린후 그대로 경성방면을 향하야 달어나다가 [illegible] 체포하엿다

船商窃盜兩名逮捕

십오일 시내서대문서에서는 내종림정(中林町)이백구번지 염전세(金濟世)(二四)와 조학도(趙鶴道)(三二)라는 도적이붓잡혓다 [illegible] 자백하고다니면것으로 그들은 [illegible] 자백한것만해도 지난달이십 [illegible] 이라 한다

安全壁에衝突 乘客運轉手負傷
京城驛前自動車事故

십오일 오전네시반쯤 경성역(京城驛)아페서 원정(元町)이정목환천대(八千代)『택시─』의경성(京)구천이백구십이호를 [illegible] 자동차가 남대문(南大門)방면으로 오든자동차가 『헤드라이트』를 [illegible] 그곳에잇는 경전(京電)전차선로의 안전벽(安全壁)에 부드처 [illegible] 승객 [illegible] 부상 [illegible] 한다

有罪？無罪？
最後의裁斷에注目ㄷ는 臥龍町放火事件上告審

작년 일월십구일 부내와룡정(臥龍町)이백이번지 리완용(李[illegible])의집에 불을논것을 비롯하야 수은정(授恩町)일대에 여덟곳에나 [illegible] 적으로 불을노혼(?) [illegible] 에 걸리여 일심에서 증거불충분으로 무죄판결을밧고, 검사공소에 의하야 이심에서는 [illegible] 바든후 고등법원에 상고중 [illegible] 이는 부내 성북정(城北町)[illegible] 십오번지 조원(趙元)[illegible] 에 판하 상고심판은 드디어 오는십오일 고등법원에서 희일 [illegible] 판여미터 열리기로 기일이 결정되엿다 [illegible]

沈沒帆船의 乘組員等引受

[illegible] 어구에서 조난치몰된 조선범선 [illegible]

水槽便所의淨化
取締規則을明年부터實施

지난번부터 시행된조선오물소제시행세칙(朝鮮汚物掃除施行細則)에 의하야 [illegible] 변소에대한것은 전연거지정되든 수조변소(水槽便所)에 대하야는 [illegible] 경성시내에는 백화점 회사 학교 병원 대건물에 [illegible] 수조변소가 기존하여 잇는데 [illegible]

府內大建物

赤十字「데─」의幼兒健康相談

일본적십자사조선본부 경성지부 경성원부의 공동주최로 오는 [illegible] 전아홉시에는 조선신궁에서 국위선양 무운장구기원제를 거행하고 룡산륙군병원과 강연회 영화회등을 개최하야 기념하는뜻을 표하기로되엿는데 일반가정을 위하야 적십자병원에서는 십오일부터 삼일간 건강상담을 하기로되엿다 (사진은 적십자병원의 유아건강상담진찰광경)

新裝가찌도끼 ─銃後消費節約에解決─

배급을 선소사(鮮昭社)에서 [illegible] 일반소비자에게 [illegible] 조선총독부의 [illegible] 『가찌도끼』를 발매하는동시에 [illegible] 하게된다 (신장의가찌도끼)

病院患者慰問 新義州女高普生이

【新義州】신의주여고보(女高普)생도일동은 국민정신주간의 공공(公共)봉사일인 십일일 [illegible] 륙군병원을 방문 [illegible] 하엿다한다

天氣豫報

槪況 高氣壓은北滿洲로부터 [illegible] 朝鮮北部를거처 西日本에 퍼치고잇스나 [illegible] 天津附近에는 顯著한 低氣壓이잇서 滿洲와 朝鮮西日本은 개이고 本州의 東北地方以北은 時雨不定이다。

豫報 京城地方은 今夜와 明日은 개이고 [illegible]

昨日最高 一六度七　同最低 三度八　今朝最低 三度四　今日正午 一二度一

運動競技

學生卓球戰 關東決勝優勝

第十[illegible]回全關東學生卓球大會는 [illegible] 三、四日의 兩日間 [illegible] 個人戰에서는 [illegible] 團體戰은 [illegible]

◇個人戰

◇團體戰

高專리-비選選戰績

初等敎員卓球戰績

◇男子部 ◇女子部

關東學生庭球 [illegible]

[illegible]

百補丸 不老長壽 强精囘春 更少年藥 京城堅志洞 平和堂 一劑十円

カレンダー의御下命은 時明切迫!! 杉本商店 京城支店 本店大阪

朝報案内

萬國館

外務社員招聘

催眠術獨習 演說法大方 中國語獨學 人間學 萬歲曆 巡査受驗書 東洋大學堂

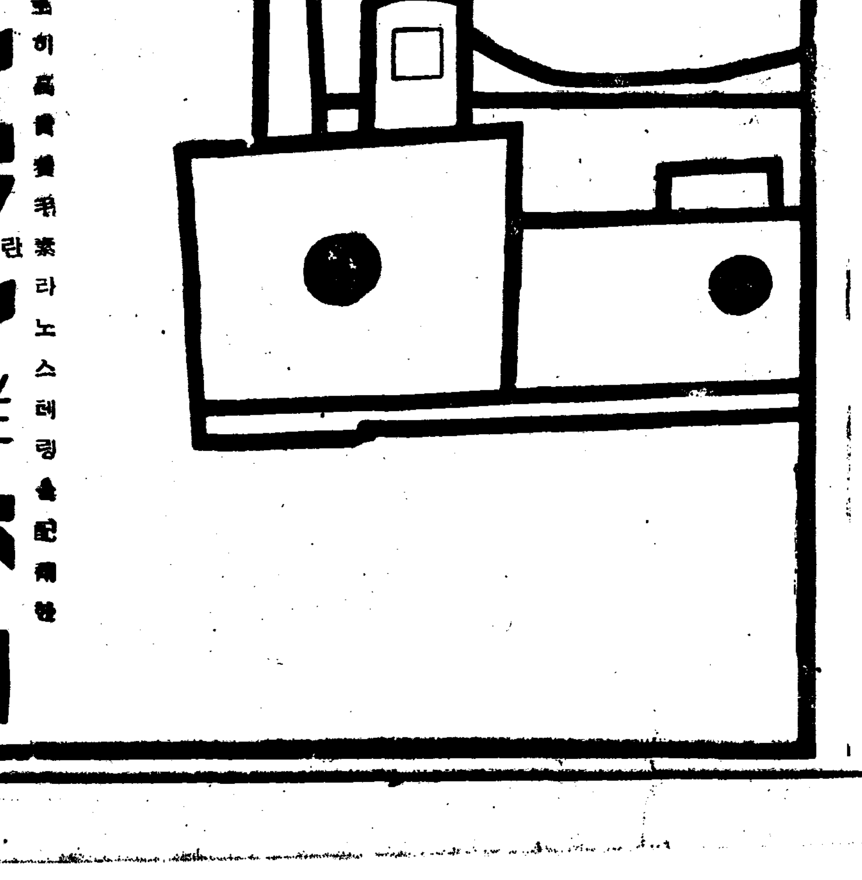

ランラン 香油 洋髮

今も 昔も 効能で賣れる 七ふく ひえぐすり 上氣를引下하고通便을잘하고 梅毒淋疾諸毒을除함 本家七ふくや伊藤長兵衛 大阪高津表門筋 振替大阪九七三・電南七二九

小兒服 오ー바 毛絲服各種 오ー바廉價品豊富 專門卸問屋 合名會社 梨木商店 大阪市東區北久太郎町心斎橋筋

藥種商講義錄 朝鮮藥律

天野 テントン 天野テントン商會

모루히네中毒治療劑 鎭痛 鎭咳 フロモヒン 不老藥房 總販賣元 京城府仁寺町

軍手의製造 年中無休……收入確實 朝日軍手京城支店

櫻正宗 芳醇한味覺 明朗한醉氣分 山邑酒造株式會社

婦人無視絕對不可

全朝鮮 一千萬 婦人이여 覺醒하자

一千萬男子에게 嚴重抗議하자

男性의이罪惡을如何히處置할까

一、女子의赤白帶下 惡臭 冷症 腰痛 月經不調 姙娠不能 早老不感症 淋毒性、梅毒性及生產兒의胎毒 어지러운症等 모든子宮病惡疾이全部 男子의 不品行으로因하야 家庭婦人에게준것이아니고 무엇입니까

二、婦人들 十中八九까지는 冷症이니 帶下症이니 반듯이 무슨子宮病이잇는것은 가리울내야 가리울수업는 事實입니다

그러나男便은婦人에對하야그治療를等閑히하니

新發賣 最高貴藥

請經胞胎·補血强壯

婦人百補丸

代々孫孫·鉄血子女

●婦人無視는絕對不可함니다

朝鮮一千萬婦人病一掃를爲하야어를嚴重抗議하자는바엽니다

婦人에病이엇스면夫婦不和하고家庭不平하고代代孫孫이不健康한子女가出生되고乃至家庭經濟살림새러까지不經濟不規則하는等百가지弊害와損失이잇슴니다

全朝鮮家家戶戶婦人百補丸一劑式쓰자

그리고 男子도 今日부터 탈線말고 謹신하자

그리하야조흔血統을맨들자平和단樂한家庭을맨들자

어머니와 임신부인계

一• 이藥을임신한 婦人이쓰면 母體와 胎兒가 튼튼하게되여 健康한子女를 낫케되며

二• 어린애엇는 産母가쓰면 젓이잘나고애기애게 영양발육이 잘되며

三• 産後에이약을쓰면 産後衰弱症세가 速히회복되여 元氣와피를 보하게됩니다

▲婦人百補丸한劑를쓰면男便에게 順從하고親切하고 沈着하게됩니다 그理由는 卵巢子宮異狀이一切全部完治되고 心身이完全한女性體質이되닛까닭임니다

吾妻를사랑하고 家庭과 子女를사랑하는 男子는爲先婦人에게 이藥一劑를사드리시요

多病한婦人·無子한婦人의 最高貴漢方靈藥

婦人百補丸發賣開始

生男生女天下待望의 世界的 婦人名藥

○부인이 경도가 고르지못하거나 냉병과 대하증이잇거나 귀여운자녀를 낫치못하거나 부부의애정조차 모르게되는것은 모다난소홀몬이부족한까닭입니다

○『부인백보환』은 다수한 부인科의학박사가실험증명한 난소홀몬제를 비롯하야 자궁을보하고 혈분을 보하고월경을고르게하는성분이 완전히가입배합되여잇슴으로

○이약를쓰면 경도가 고르고 자궁이더워지고 혈색과 안색이 조와지며 모든부인병과 허약증세가 업서지고 튼튼한몸으로 포태생남케됩니다 特히 이부인백보환에가입된난소홀몬은 부인에게는 업서서안될 特別한홀몬임으로

思春期의處女가 복용하면 유방이불너지고 자궁발육이 속진되며

更年期의老婦人이 쓰면 中止되엿든월경이 다시 게속되여 쇠하고 고갈되엇든 난소、나팔관등 자궁의모든기관이 윤활한작용을 다시 시작하야 二三十세시절을 생각케되는신묘한약입니다

모든부인병으로인하야 남모르게 신음하는부인이나 귀여운자녀가 업서서 고적하게 지내는부인은 쓰시요

淋疾잇는男便을가진부인은 즉시 이부인백보환을 쓰시요 淋疾等으로 因하야 生하는 子宮內막의 各種病이 特別히잘낫습니다

老婦人 生男

斷產한지 十年지난 四十七歲의 老婦人이쓰고 胞胎하야 玉童子를 解產한等의 實例가 만흔 藥材올시다

主治效能

經度不調、月經困難、月經過多、子宮出血、子宮虛冷、手足厥冷、食慾不振、氣血俱虛、顏面蒼白、虛弱消瘦、精神憂鬱、眩暈、히스테리、疲勞倦怠、全身虛弱、卵巢홀몬不足에依한 神經衰弱及不眠症、乳汁分泌不足及缺乏、赤白帶下症에依한 惡臭、女子淋疾、消渴、膣カタル、便秘

婦人百補丸을 쓰면 이러케됩니다

●子宮과 內部가 불갓치 더워저서 爲先 冷症이全部업서지고 無子한 婦人도胞胎하게됩니다

●赤帶下 白帶下 黃帶下가 업서집니다

●淋疾及雜菌이 업서지고 子宮惡臭가업서짐니다

●飮食消化도 잘되고 便秘症이업서집니다

●姙娠中에 이약을쓰면 健康한子女를 出生함

●月經을 二十日만에도 하고 五十日만에도하야 月經日이 一定치안은분

●恒常몸이 압흐고 感氣가 자조신분

●月經色이 鮮明치못한분

●두통 상기 현기나는분

월경이 아주업스신분

●월경이외에 피가나오난 婦人

●대하증이 곳치지안는분

●아래와 수족이 냉한분

●허리와 아래배가압흔분

●가슴이 저리고 숨찬분

●국부가 가렵고 오즘이자즌분

●산전산후 쇠약한분

●젓이 잘안나는분

●부부화합의 자미를 모르는분

●건강하야 보이고도 아이못난는분

●기혈이 부족하고 안색이 창백하고 잠잘못자는분

●소화가 잘안되고 체적여오르 내리난분

藥價 一劑七圓

無料進呈 三人共同注文을周旋하시는분에게는一劑를無料進呈합니다

京城堅志町五

平和堂株式會社藥品部

振替五番　電話光光〇番　六五二番

맛잇는지나요리
집안서도넉넉히된다
◎鄭順姬

동퍼루러우 (東坡肉)

◇재료
도야지고기 한 근
생 강 두세편
진간장파초 조금
백설탕 조금
갈분가루 조금
도야지기름 한 근

◇만드는법
도야지고기를 껍질모를 채남비에 물을 많이붓고 약사십분간쯤 삶어서 꺼내어 식혀가지고 진간장에 담거 놋습니다.

남비에 도야지 기름을 듬뿍 넣코 펄펄끄려서 거기에도야지고기를 통째어 내어 볶어다멍굽니다 이것을 넘이한지되고두러가 하룻되게쓴다음 이번것을 고기의 원래모양처럼 대접에고 여놋습니다.

그리고 복판에 생강두어쪽을 얹고 초와설탕、그고기삶은국물을 을 부어서 그릇채로 찌는것루 에너어서 한시간가량찝니다 그리고 국물은 따루어 거기에갈분가루를 약간넣빽하게타서 고기우에 멋습니다.

반자씨 (蝦子)

이것은 새우를 토마토소ー스 에지진요리입니다.

◇재료
새우 반개
계란 조금
소금 조금
술 조금
갈분 한사발
기름 반홉지
토마토소ー스 약간
후춘 조금
그린피스 조금

◇만드는법
새우를 껍질을 벗기고 술、소금이세가지에너어 버무려두었다가 계란바께와갈분가루를 씌워 펄펄 끓는기름에 잘 튀어냅니다. 그다음에는 다른적은남비에 기름을 조금붓고 끄리다가 토마토소ー스를 넣코、소금으로 간을마치고 그린피스와갈분가루를풀어서 범벅을해서이것을 새우를 뻬서거서젓시에 담읍니다.

세뻔리우황난

계란에거를너어 볶는것

◇재료
계란 다섯개
거란 한게지
도야지기름 조금
술 조금

◇만드는법
계란을까서 잘 저읍니다 거기에 술과 소금、약간치고 도저웁니다 그러고는 거기에 계란을너어 잘저어둡니다 남비에 서양한도야지기름을 조금 노코 끄리다가 계란푼것을너어 부어서는 빨리저어 계란이 멍어리지안케 빨리빨리 저어가면서볶읍니다. 그러케 볶기 운이 세어야하니까 화력에 주의해서빈통하게만드러내어야 합니다.

家庭

애기들의 사변인식
선택해서줄 애기들그림책

지나사변은 어린들의 그림책에 커다란 영향을가지고잇습니다.

사변을반영한 그림책을어린이의 나라로부터 쫏처내란는것은아니나 지금일반책점이나 노리개점에 나와잇는것을 살펴보면 넘무나한심한것이만습니다

그저더퍼노코 피흘리는전쟁장면만을 그려서 어린이들에게 지나친 자극을주어서 유아에게 밋치는 영향은 어룬들이 상상하기보담더심각한 형편에 잇습니다

이러할때에 어떠한 방법으로 어떠한 그림책을 선택하야 어린이에게 보여줄가하는것이 일반가정의 당위사의 하나가 안될수업습니다.

어린이의 그림책은 대개동화를 중심으로 분류할수잇습니다 예를들면 이야기를 그림으로 그린것 또는 여러가지 자연계라든지 기차나 전차를그린것과 한가지는 그시대의 사회적 변화에 따라가는어린이의 흥미를 중심으로한것이잇습니다.

어룬으로말하면 언제든지 재미잇는 영화와뉴ー스영화의편계와 흡사합니다

그래서 어린이들이 사회의영향을 상당히 굿세게밧는데는 그때그때에 상당한그림책을 사주지안흐면 안됩니다

이것은 어린이들에게 대하야 신문의 역할을 하는것입니다

그러므로 오늘날의 어린이에게 전쟁을 그리고시국에관계되는 정경을 그린그림책이 흥미를 끌게된것은당연한일입니다 그리고이러한 그림책을 사주는것도정당한노릇입니다

이러할때의 그림책은 일반적의 흥미본위라든지 교육품이되는것은 물론 어서국을 어린이들에게 업는게 정당히 인식시키며 교육시킬가하는데 큰효과를 가지고잇는것입니다

물론국가총동원ㅣ비상시국에처하는 국민의 각오라든지 나라를위하야 싸우는 병사에게감사를 드리는정도의것은 잇서야하는데 요사히서점에나와잇는 여러가지그림책은 이러한 정당한 인식보다도 다만 전쟁의처참한 정경과 장면을 로골적으로 취급하야서 전쟁의근본적 의의보다도 어린이들에게 조치못한자극만을 주도록만들어저 잇습니다

더욱이 사변에의하야 지나인이라는 막연한 명칭미레 누구나 지나인이면 적으로 미워하고 감정을 노피도록하여 잇스니 거북한일입니다

가튼사변을 취급한 그림책가운데도 될수잇는대로정당한것을 선택하지 안흐면안됩니다

금일의 사변을 어린이에게 정당히 인식시키랴고애써만들것파 아모생각업시그냥한 감정과자극만을 자어내도록 된것을 주의하야구별하도록하십시요

이것은 지금새삼스러운일이아니나 그림책선택이라는일반적인 이야기인데 그림책을 만드러내는 회가나출판자는 물론 일반가정에서도 그림책이 어린이에게적서와같지에 얼마나 큰영향을 가지고잇다는것을 잘생각해야 할일인데 실상은로도가 무관심하게 그냥되는대로 만드러내고 되는대로 사서주는형편입니다

어린이는 그림책을 살때 그림책속에 드러잇는 기픈뜻보다도 위선비강파모양에 기픈인상을 밧게된다는것을 주의하야주십시요

우리차지

참어요

한개 덥석 집어 먹구
십기는 하지만 나는
참습니다。
손님이 숭 볼레구요、
어머니한테 꾸중드를
레구요、또 다른 애가
그러는것을보면 참말
밉기도 하니까요
아가야 너두 이리옹

(공주사람 최동녕)

까스새는곳을 아라내는방법

까스가새여서 곤난하나 어듸서새는지 몰으는수가 만읍니다 그럴때는 까스의 스위치를끈코 고무관에 비누물을 칠한뒤에 스위치를 틀어노코 불을부처보십시요 까스가 새는곳에서는 비누거품이 이러남으로 곳알게됩니다。

때는 나무나숫에 따러서 연료의카로리ㅡ가 달러간다는것을 아십니까 연탄(練炭)보다는「코ー크스」가 더만허지고 코ー크스보다는 목탄이 더 만습니다

그리고 목탄보다는 석탄을때면카로리!가 만습니다

이것은 주부되시는분의상식으로 아러두어야 할일인데 한편으로 연료의 모양에따라서 경제적으로 큰관계가잇다는것도 이저서는안됩니다 가령신문지가 흔히불쏘시개로 만히쓰이는데그것을 넓적한채로 피여서부치기보담 꾸겨서 태우면화력도강하고 오래도록타므로 나무대신에 쓰일수잇는것입니다

장작도 그것을 가늘게쪼개쓰면 곳타버리고 굵게쪼개어쓰면 불이잘붓지안흠으로 평균이모두 일정한다이 잇습니다. 그러므로 모두 쓰용가치가적습니다 그보다도 상쇄켜가(角)으로 쪼개어쓰면적당하야 리용가치가노파지며 경제적으로 대단히도움이될니다 석탄도 삼원방(三元方)쌔지 가락이 적당합니다.

더욱 쑤로가들때 판탄을 외에어는 숫불속에 적당히 큰 경석(輕石)을너흐면 그것이 불어다니서 숫치경제됩니다. 이것은 까스스토ㅡ브에도 리용됩니다. 물론항불을 끄리는데도그냥끄리기보담 불속에 나무 판자를 띄우고 끄리는것이 대단히 경제됩니다.

불을피울적마다 헤피업서지는 불쏘시게
잘게패쓰는것이경제된다

손에무든기름냄새 잘빠지지안흘때는

기게기름이나 석유는 손에무드면 간단하게 씻처지지안코냄새가 사납습니다 이럴때는 차를 조금태우고 그연기에손을 쏘우면 냄새가업서집니다。

中篇小說 人生特急 【36】
盧春城 作
崔根培 畵

出發(四)

성춘의 사업은 태양과가치빗나기를 빨고잇섯다。그의모든점포는 날로번창하고 달로확장되여 복춘의 상권을 좌우하게되엿다。신문사잡지사에서는 당당한명사로써 그의 이야기를 다투어내고 사진을내고 그의 성공기를 내곤하엿다。그리고 박사니 명사니 지사니 하는사람들까지 밤낫 성춘을 차저와서 사원을 한명채용해달라는둥 돈울좀기부하라는둥 모두허리를굽혓다。

『글세요!』

그때마다 성춘은 가슴을빼고 큰기침을하엿다。그리고 연회나 무삼회합이나 사회적으로 무슨 큰일이 잇는때에는 반드시 성춘을 웃자리에 청하군하엿다。심지어 언드얼치기 잡지사에서는 성춘의 이야기를 호마다싣

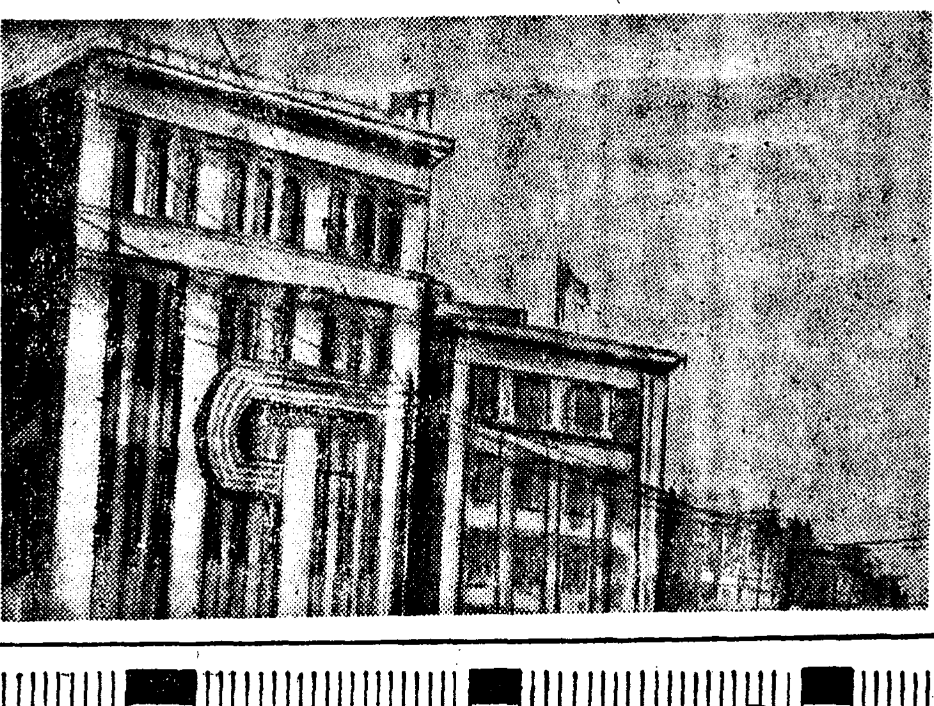

고 그의생활을 소개하며 나종에는

『최성춘씨는 술보는 빼루를 조와하고 담배는 해태를먹는답니다』

이런 똥딴지가튼소리도쓰고 또는

『최사장은 콩눈밥을 조와하는데 어렷슬때부터 습관이라고합니다。그리고매일아침에 일어나서 기침을 세번식하는것이 그의버릇입니다』

하고 젊잘가튼소리를쓰며 성춘의 비위를 마치고저 애를썻다

그래서 그잡지사에서는 성춘의 원조로 잡지를 경영한다는말까지 잇섯다。성춘은、사직동 노픈언덕에다가 회려한이층양관을 지은후 언제든지자동차로 출입을하엿다。

이러케 성춘의 기세와인끼는 하늘에해처럼빗나고 평장하엿다

성춘은 더욱더욱 마력을내여、안국동네거리에다가 땅홉천평을 사가지고 조선에는、처음인 십층이나되는 큰집을 지엇다。그는 원앙춤아대기에는 수도를 대여『풀』을만들어、여름에는 수영을하게하고 겨울에는 스켓을하게하엿다。그리고、그아래는、운동실을두어 오락기판을 만들고

그아래팔층에는 큰식당을 두엇다。그리고 칠층부터 지하실까지는 온갓 세계각국의 진물피잡화까지 진렬하여 실로 조선에서는 이점포를 당할곳이 업섯다。그리고 그여때 별관에는 회려한 호텔까지 경영하여 경성에 모혀드는사람을 모두 이곳으로 끄러 드릴수가잇섯다。

성춘의 이가튼 성공파 적극적사업에 사회각방면에서는 그를 칭찬치 안는사람이 업섯고 심지어 그를 실업계에 패왕이니 백화점왕이니 하고 별명을 부치는사람까지 잇섯다。

성춘은 경성에온지 십오년동안에 이러케 빗나는성공에 자리를 잡게 되엿다。그가 걸어온길은 실로 록큐멘자에 지지안는 스피드엿다。

이 인끼자를 노치지안는 조선영화사에서는 성춘의 반생기를받어엇다。그가 코춤 흘리며가방을끼고 보통학교에 다니는팡경도 조학거니와 그가 오막사리에서 어린누나와함께 자기어머니 시체를안고 통곡하는팡경은 만흔사람에게눈물을주어엇다。

그리고 그가신천지방에서 구루마를끌고 집집에다니며 채소행상을 하는장면에는 모든 사람에게 기픈 감명을주어엇다。

『성공자는 고생을알고、눈물을 아는 사람이라야 어들수잇다』

하고 모든사람은 무슨결심파각오를 가지게 되엿다。이영화가 얼마나 인끼엿든지 조선의 방방곡곡에서 우뢰가튼 환영을밧고 모든사람의 가슴에 기픈감격을 주어엇다。

영화사에서는 이사진으로 적지안흔 리익을 보앗슬뿐아니라 당국에서도 교육사진으로 장려까지 하게되엿다。

성춘의 반생기가、처음경성에서 상연되엿슬때에 성춘에、어떤신문기자에게

『성공은 별것이업고 한자지목표를 향하여 끈힘업는 노력을함에잇다。목표를 자세히보지못하거나 노력이 꾸준하지못하면 성공은 바랄수가업다』

하고 어야기한말은 일반에게 성공미담으로 만흔감격을주엇다。

천식 喘息
완고한기침

スペロイン 스페로인

注射以上의 高貴藥劑!

主要効能
氣管支性 천식
心臟性 천식
氣管支 카타르
感氣
百日咳
기침諸症

多年苦心發明한 本劑를 지금곳服用하야이 무서운 病魔를退治하시라

『스페로인』은 全國藥店에서 取次販賣합니다마는、萬一品切될때는 直接本舖로申込하십시오

藥價 三日分六十錢、六日分壹圓、十五日分貳圓、廿五日分參圓、四十五日分五圓、百日分十圓
送料前金은無料代金引換은滿鮮四十五錢을要함

大阪市天王寺區東平野町三丁目
發賣元 東亞藥園
振替大阪七五一四番 電話天王寺四〇一五番

◎가짜가잇스니
「스페로인」이라고指定하고사시기를바람니다

살거침防止에……

第一걱정된다!

조금만 수름이 잽혀도 곳아이롱으로펴야하는 그만치 입성의 주름살은 마음의 거정거리입니다 그러나 훨신더걱정되는것으로 女性의마음을 憂鬱히하는것이 잇습니다 그것은얼골과손의거칠어짐과잔주름等……… 漸次추위가 몸에숨어드는 近間은 살거칠이잘생기게되엿습니다 效果確實한 구레ㅡ무를選擇하는것이特히必要합니다。粗惡하고濃度가나즌 一般크림은살거칠防止、살거칠解消에는効力이업는것입니다。이點에잇서 레ㅡ도구레ㅡ무만치 効果確實한구레ㅡ무는업습니다 왜그런고하면 完全한乳化와 比類업는 濃度는獨特한 美肌作用을 發揮해서 어느때나 웃는듯이魅力잇는柔肌를約束하기때문입니다

レートクレーム
레ㅡ도구레ㅡ무

學藝

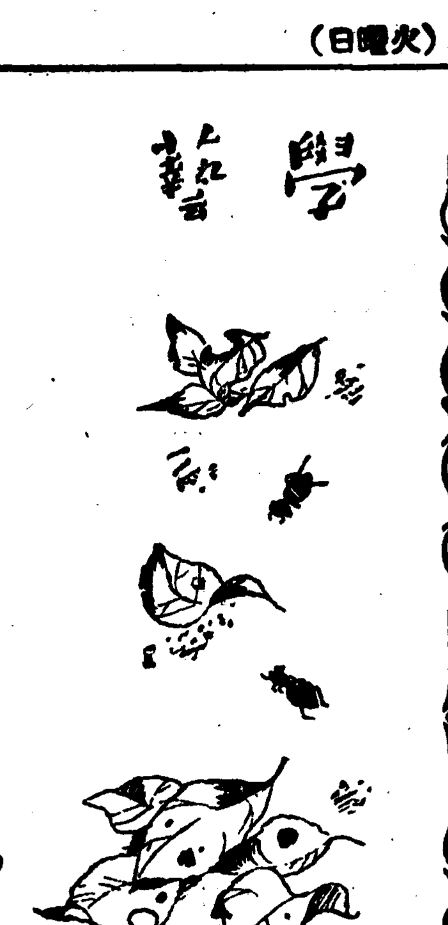

作家의 敎養

作家의 敎養問題가 한동안 자긔 問題된 적이잇다. 抽象的한 意味에 이 敎養이라고하는것은 무엇을 意味하는냐하면 그것은 그말을 쓰는사람이나 받는사람이나 各各 同一하리라고 미루어 논어당. 가령 엇던 意味로서 民衆이라고한다면 이것은 勿論作家에게 必要한 同時에 이것은 作家의 努力으로도 努力이러니와 그것보담도 그것은 客觀的인 傳統이 集團하지아니하면 그努力만으로는 되지안는것이다. …

寂寞한 中의 큰 收穫

『우리말본』과 『朝鮮詩歌史綱』(上)

方 鍾 鉉

今年도 이미 저물어 가거니와 朝鮮語 文學界에 잇서서는 今年처럼 收穫이 만흔 해도 별로 업슬것이다. 그 收穫이란 곳지난 二月에 나온 崔鉉培氏의 『우리말본』과 또 뒤이어 지난 五月에 나온 趙潤濟氏의 『朝鮮詩歌大綱』이다. 사람으로 두룬, 冊으로 두卷의 出版이 무엇이 그리 大端하랴마는 오늘날 우리 語文學界로는 이 얼마나 할수 업는 큰 收穫이라고 보지안할수 업다. 이미그 두 著書에 對하야는 斯界의 評論이 업지 안햇스나마 今年一年間 語文學界의 業績을 總決算하는 이 마당에서는 다시한번 그 두 著書를 처들지 아니치 못한다.

努力

에서 이 世上에 나오게된것을 생각할 때에 자못 禁키어려운 感懷가 섞여 일어난다.

『우리말본』

큰책이다. 實로 큰책이 되어, 나와다. 그 本文이 一千二百餘페이지에 넘고 目錄만도 四十페이지에 가까운 놀랄만한 큰 책이다. 더욱이 이와 가티 큰分量의 著書가 獨特한 見解에서 組織된데서야 더 무엇이라고 할 하리요. 氏는 이미 이 方面에 關한 著書를 世上에 알린지 오래고 또 이책도 실로 二十星霜의 결리어 맨든것인 만큼 著者의 性格을 아울러볼때에 누구나 一讀할 必要를 느끼는것이라 고 나는 밋는다. 이책을 들게될때에 나는 第一次로 밧는 感想이 이러하다. 이와가튼 큰 책을 著作함에는 果然 얼마나한 苦心이 그 가운데 잇섯슬것을 생각할 때에 그 著者의 根氣와 努力에 自도 모르게 敬服하는것이다. 또 第二 로 나는 이런생각이 든다. 이 무거운 큰 책을 언제 다 읽을수가 잇나 하야 읽을 엄두가 나지 아니한다. 어쩌면 이 큰책이 우리말로 된 것을 나는 아직 읽어보지 못하였다. 참 큰책이다.

著者

에 잇는듯하야 音聲學과 文章論을 合한 分量의 約三倍나 된다. 이것을 의 全注力도 여기 第二編인 詞論은 實로 그 分量이 크다. 即 位置로도 가운데 잇고 第二編 音聲學은 比較的 적은 枚數 即 一百四十六페이지에 못하고 말엇다. 第一編 音聲學 / 第二編 詞論 / 第三編 文章論 그리하야 第一編인 音聲學은 다시 三章으로 난호앗스니 第一章에서 『發音器官의 構造와 作用』을 說明하고 第二章에서는 『個音』을 말하고 第三章에서는 『連音』을 論하므로써 이 音聲學의 相當의 …

文化의 一年間 ❶

바둑由來

各說이 紛紜한

(陸象山의 棋理)

바둑은 大體 언제부터 생기엇는가. 或은 堯가 맨들엇더니 그 아들 丹朱가 잘 두엇다고도 傳하고 或은 舜이 맨들어서 그 아들 商均을 가르키엇다고도 傳하고 또 或은 桀의 臣下되는 烏曹이가 創始한것이라고도 傳한다. 요사이와서는 將棋와함께 印度의 産物로서 漢土에 輸入된것이라고 까지 推測하는 사람조차 업지아니하다. 그러나 漢土文獻에잇서서 바둑에 對한 記錄은 넘어나 오래지 안한가. 論語에는 博弈도 안는이보담은 낫다는 句가 잇는바 說文에는 弈字가 곳 圍棋의 뜻이다. 그 이외에 孟子에도 弈의 名人인 弈秋의 이야기가 나오고 左傳에도 弈에 對한 말이 쓰이어 잇다. 이걸로 본다면 春秋時代乃至 戰國時代로부터 漢土에는 이미 바둑이 잇섯다는것을 알수가 잇다. 老子를 印度人으로 욱이는 學者도잇지마는 그時代에잇서 印度와의 交通이 업슴을 理由삼기는 어려우나 印度에서 輸入되엇다고 치기보담은 上古로부터 傳來하는 漢土의 遊戲라고 보는편이 더 妥當할것 갓다. 그러데 邯鄲淳의 藝經에는 棋局이 縱으로 또 橫으로 十七道여서 合 二百八十九道라고 적히엇다. 아마 唐以前의 바둑판은 지금보담 四方으로 한줄식이 적엇든 모양이 요. 隋唐의 棋經은 벌서 十七道가 아니라 十九道이엿다. 오늘날의 바둑판도 宋以前부터 나려온 것인데 譜로는 隋代에도 基勢니 基法이니 棋道니 하는 말이 보이나 이것이 모다 失傳함에따라 지금에는 棋經以上에 더 오랜것이 업는것이다. 우리는 바둑의 種類를 이것저것 宋나라 陸象山의 功勞를 이야기 안할수가 업다. 그는 河圖洛書가 모다 그속에 드러잇다고까지 말하엿다. 그러케 따지려면 둥근 碁石과 네모진 판으로는 天圓地方, 검은 돌과 흰 돌로는 陰陽, 十九道의 三百六十一路로는 周天의 日數 그것을 四分한 九十路로는 四季, 外周의 七十二路로는 月令의 七十二候 나 또 도 모 양이다. 곳 바둑이요 棋는 博奕의 말 끄트로 弈은 바둑이요 棋는 將棋와 通用하는 本意이엇든 모양이다. 周天의 日數로부터 月令에 符合시키려 상 고 볼 수 十七道를 十九道로 늘린것도 實 味하엿다고도 못 볼것이 아니다. 아니알 즉 바둑에는 뜻이 더 만타. 棋는 碁의 弈을 奕으로 代用함은 잘못이 다 (鶴山)

「知性」의 解明

그 歷史性과 및 自然性 ⑥

徐 寅 植

이와가티 社會科學은 硏究의 目標가 歷史의 特殊法則을 解明하는데 잇을뿐아니라 硏究의 動機가 主로 社會體制의 維持와 變革에 到達함에 잇다. 따라서 硏究의 目標와 動機가 第一 一致함을 保證할 수 업나니 硏究의 成果가 所期의 目的에 副合하기 爲하여서는 實踐的 意志에 向하는 動機에 늘 制約되지 안흘수업다. …

科學

人類가 사는 地球의 그 生成과 壽命 (四)

兪 莞 昌

1은 『홉쓰』(W.H.Hobbs) 氏의 說인데 重圈은 鐵로서 成立되엿다고 主張하엿고 1은 『와싱톤』(H.S.Washington)氏의 說인데 地球의 核心은 金, 白金과 如한 重金屬으로 成立되엿다고 主張하엿다. …

詩情畫意 (三)

畵 植 …… 詩 朴基駿

頭流山 兩端水를 예듯고 어제보니 / 桃花뜬 맑근물에 山影조차 잠겻세라 / 아희야 武陵이 어듸메뇨 나는엔가하노라

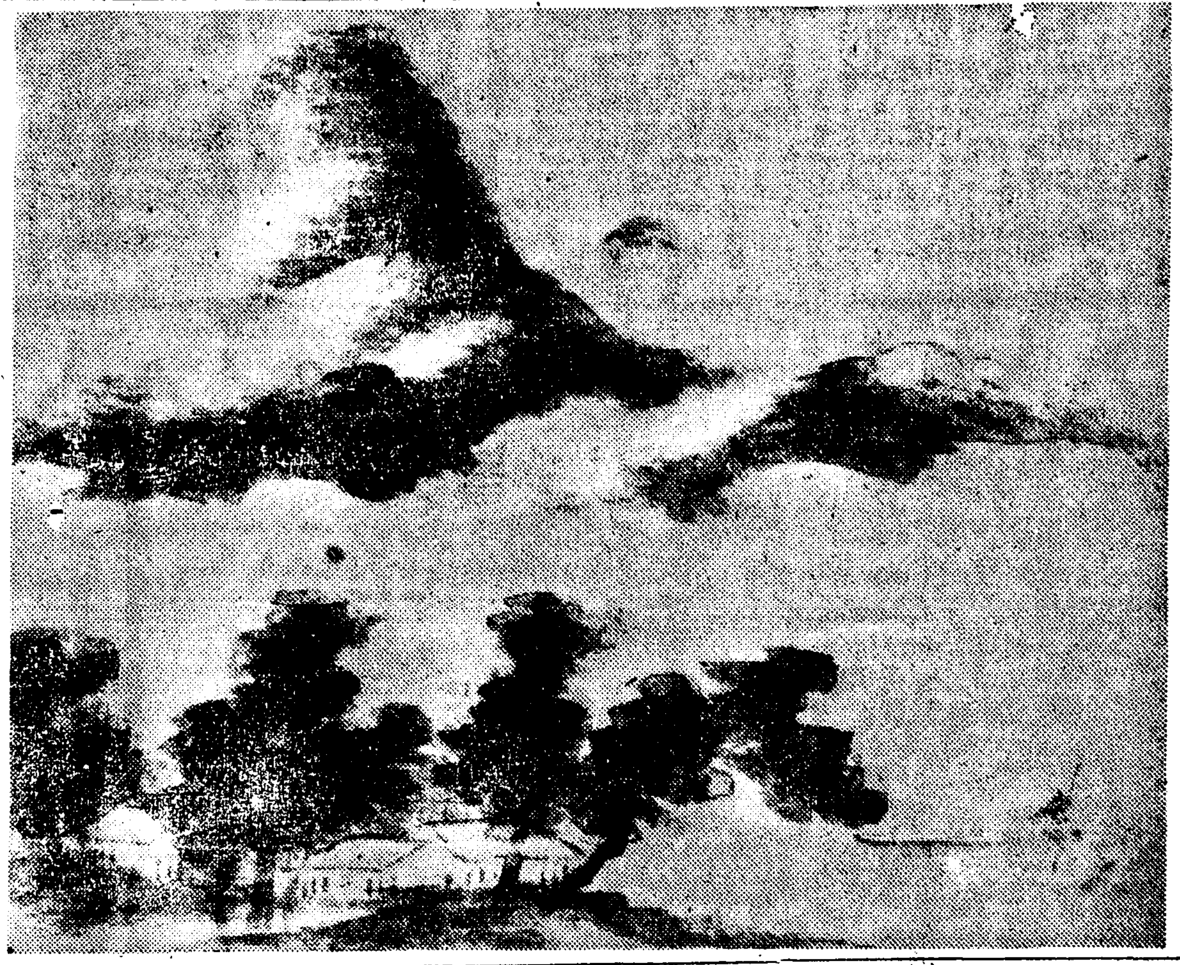

◇博譜大集 34 【昨週解答】

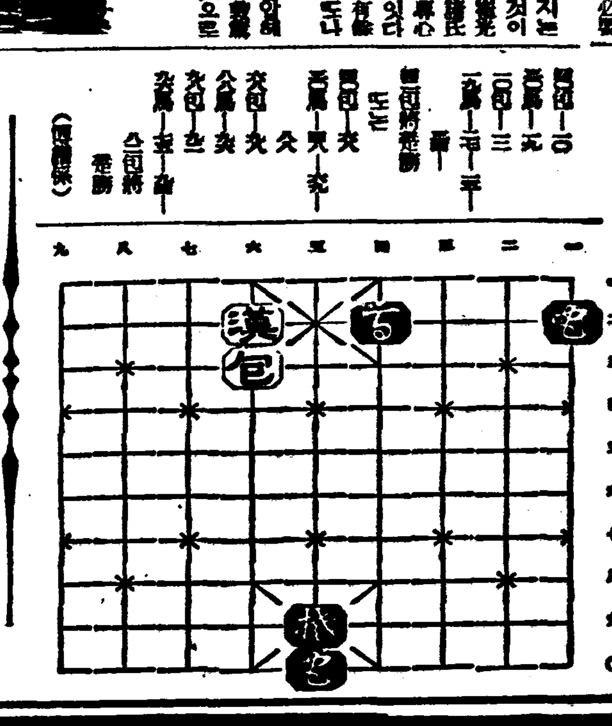

朝光

送年號 特輯 定價四十錢

朝鮮日報社出版部發行 振替京城五八七八番

九個國條約會議 ── 咸尙勳

世界景氣는 逆轉하는가 ── 金翰容

獨逸의 失業對策과 勞働政策 ── 鄭鎭燮

朝鮮名詩選譯 ── 靈山

(男子의 欠點) 無責任한 人間 ── 毛允淑 / 優越感이 너무만어 ── 沈載淳

(女子의 欠點) 虛榮心만은것 ── 朴泰遠 / 感情的人間 ── 盧子泳

大豐과 米價 ── 李健赫

國際聯盟과 支那代表(漫畫) ── 外誌

南京政府의 女學生動員 ── 又夢人

酒黨不酒黨大論戰

酒讚 ── 金晋燮 / 飮酒禮讚 ── 靑吾 / 榮辱自在의 活物 ── 申鼎言 / 不可飮酒 斷然不可 ── 蔡萬植 / 論議의 餘地가 업다 ── 洪起文

丁丑스포-츠一年 ── 高鳳梧

各界一年의 打珍

(各界權威者의 一年을 回顧하는 이 記事는 今年一年의 總決算을 알수잇는것이다)

□朝鮮敎育熱의 最高潮 ── 兪億兼
□準戰時體制에서 戰時體制로 ── 徐椿
□人權擁護의 第一線 ── 辛泰嶽

藝術界一年總觀

▲丁丑一年間 文藝界總觀 ── 李源朝
▲丁丑美術界大觀 ── 金復鎭
▲今年劇界槪觀 ── 柳致眞
▲映畫企業의 實驗期 ── 徐光霽

彌阿里墓地風景 ── 一記者
專門學校圖書館巡禮記
◆漢書允楝의 延禧專門 ── A記者
◆醫書數萬卷의 世專圖書室 ── B記者
◆文學書籍이 豐富한 梨專圖書室

◆演出論 ── 韓노단
◆映畫街百面相 ── 蘇夏
◆音樂手帖 ── 任東爀
◆胎敎 ── 鄭錫泰
◆李監司 ── 甲辰書

聖林에 明滅하는 戀愛風景圖 ── 李鳩

演劇俳優座談會

나의 監督修業의 途程 ── 李圭煥

浮動하는 世界宗敎界 ── 李晴葉

海外通信 ▲五年間이나 잠잔 嗜眠美人永眠 ▲生活力 强하기는 男子보다 女子 ▲寺院의 裸體處女窃盜團의 美人計 ▲笑話

畫報 朝鮮스타 ─ 群像 ─ 南宮仙、金映玉、韓銀珍、沈影、李蘭影 今年一年間의 花形俳優의 寫眞을 너흔 美麗한 畫報 ─ 一般評을 감격시킬것이다

나의 總決算 ── 歲末보-너스風景
庭園의 失敗 ── 洪蘭波 / 金湘旭
成功과 歡喜의 今年 ── 吳巸善
나는 언제나 成功뿐 ── 李克魯
자장歌의 成功 ── 桂貞植
成敗를 알수업는 今年 ── 俞億兼
成敗一般 ── 李泰俊

創作
短篇小說 앵도나무 (金奎澤畫) ── 韓仁澤
短篇小說 社會有志 (鄭玄雄畫) ── 李雲谷
長篇小說 鮮血 (鄭玄雄畫) ── 方仁根
長篇小說 無風地帶 (鄭玄雄畫) ── 咸大勳
□文學者와 音樂 (隨筆) ── 金管
□心境 (隨筆) ── 金永義
□怠慢의 言語 (詩) ── 金珖燮
크리스마스夜話 ── 李軒求
英詩에 보한거울風景 ── 金珖燮
(文寫) 街頭素描 ── 趙豐衍

漢拏山 李殷相著 定價一圓二十錢 送料十九錢 朝鮮日報社出版部發行

朝光 讀者에게 드립니다 ── 別附 刷錄 ▲水仙(隨筆) ── 李殷相 ▲눈오는밤(散文詩) ── 李源朝 ▲雪月(散文詩) ── 毛允淑 ▲可人山(詩調) ── 鷺山 ▲秋窓雜筆 ── 洪起文 ▲商人과 文人 ── 嚴大燮 ▲詩人의 世界 ▲藝術家의 奇癖集等 ── 滿城

○十二月의 映畫 戀愛秘事 ▲紐靑의 頭目 이런 犯罪

竊盜罪嫌疑받든 戰時出生兒無罪

世界大戰中의 一九一八年四月 獨逸의空襲에 威脅을느낀 英國의 우ー리윅치町에 呱呱의소리를내인아해가 十九歲가 되여서 最近메르본에서 竊盜질을하고 마침내 그罪가決定되려하고잇다

이것을걱정해서마지안흔父親은 어떠케하든지 사랑스러운 내아들을救援하려고 애쓴結果 醫師에게 少年의精神狀態를鑑定한結果『이少年은 날때부터 彈丸의쏙크를바덧기때문에 些細한일에도 神經過敏으로 自制力을 일헛다』하는 診斷에 係官도 그러면 執行猶豫를하겟다고言渡하엿다

舞臺裝置家 李相春君逝去

新進舞臺裝置家로서 獨特한 手法이잇서서 將來가 囑望되든李相春君은 宿痾로 呻吟하든中今十三日午前二時 市內敦岩町四二四의二六號 自宅에서 二十九歲를 一期로 永眠하엿다

米國에서생긴 動物學校

米國의 스테ー텐島에는 動物協會라고하는것이 잇서서 最近 좀 이상한 學校를 建設하엿다 이學校라고하는것은 動物의取扱하는方法 訓練의方法等을 敎授하는것인데 그目的으로 첫재 生徒募集에 着手하엿든바 七人의 應募者가잇서서 비로소 적으나마 學校의形態가 되엿다 우선 動物에對한 知識이라고 할수잇는것서부터 野生의動物을 馴致시히는것까지 가르치고卒業 된뒤에는 高等한 動物取扱人이 되도록 만든다고한다

"프라그大學生" 市內明治座上映

獨逸토비ー스國光映畵社提供인『프라그大學生』은 오는 十五日부터 市內明治座에서 上映한다는바이 映畵의梗槪를簡單하게말하면 一八六〇年頃 보헤미아國의 서울프라그市에 "바르드윈"이라고하는 劍術잘하는 學生이 잇섯다 어느날밤 친구들과 戀人의酒場에잇는계집애 "리데아"의 生日을祝福하는데 當時唯一의 名聲을뜻고잇는 歌姬유리아가 와르되ー스男爵과가티 나타낫다 여기서부터 이야기는複雜한길로 드러가서 나종에는 바르드윈과 男爵과의 決鬪에까지 이르는것이다。 監督은 아르쓰ー르·로빈손

라디오

十五日 (月曜)

◇午後六時 이야기 『寒燈에피소ー드』 丁洪敎
◇同六時二十五分 어린이新聞
◇同六時三十分 週間情報 沈天風
◇同七時四〇分 經濟解說 朝鮮日報 徐椿
◇同八時一〇分 軍歌工夫『雪の進軍』 梨專合唱團 指揮 李升學
◇同八時五〇分 漫劇『獨身主義淸算表』 全景 配役 獨身主義者…金元浩 社會員…張陣 그의妻…高龍女 吳善愛…尹順喜 그의父…金成一 其他할멈下人等 서울스테지쇼우ー 作及演出 李尙遠 效果 宋鍾燮
◇同八時三〇分 (大)獨唱과混聲合唱 一、獨唱 (가)聖기ー스트의鐘 아로ー나作曲 (나)應召中尉 아룸作曲 (다)羅馬進軍 브랑크作曲 中川牧三 二、混聲合唱 (가)우리旅行進曲 (나)히틀러靑年團行進曲 兵士의歡別 프리ー치에론스트 메스作曲 (다)行進兵士들노래 알베르트메르펠 作曲 大阪라디오오ー케스트라伴奏 指揮 紀多羅雄 피아노伴奏 코ー라나니와 指揮 加藤直四郞

第一放送

◇午後零時五分 (東)時報
◇同六時
◇同六時二五分 (城)
◇同七時三〇分(東)講演
◇同八時三〇分 (東)義太夫
◇同八時五〇分 (大)獨唱
◇同九時一〇分(東)長唄

十六日 (火曜)

◇午後零時五分(東)木琴獨奏 小森宗太郞
◇同一時一五分 家庭時間『겨울料理몃가지』 鄭順媛
◇同六時 라듸오學校『漫畵이야기』 金湘旭
◇同六時二五分 어린이新聞
◇同六時三〇分 課外講座『冬眠動物이야기』 大東生物學室 趙福成
◇同七時四〇分 講演『愛國文學』(詩歌篇) 徽文高普 李秉岐
◇同八時一〇分 野談『意外千萬』 申鼎言
◇同八時四〇分 一、花草四百里 二、六字배이 三、흥타령 四、개고리타령 高桂仙 高飛燕
◇同九時一〇分 俗曲 一、긴아리랑 二、山念佛 三、방아타령 四、양산도 五、도라지타령 短簫 崔壽成 細笛 李炳祐 杖鼓 池龍九

第一放送

◇午後〇時五分 (東) 木琴
◇同六時 (東) 이야기
◇同六時二五 (大) 講演
◇同七時三〇分 同(自天津)
◇同八時 (大) 義太夫
◇同八時四〇分 (城) 長唄
◇同九時五分 (東) 歌謠曲

低廻하든版局에 俄然一條의閃光

天府金湯의敵陣中에 唐突히드러간白의一石

版勢가 이러케되고보면 一戶라도 利害의 度量바거업는데 그러케본다면 利害의程度가 비슷한것이 四方에 散在하엿스니 結局은 先後着如何에따라 得失이 莫大하나 가는程度의利害이라면 어듸 着手해도 마찬가지인데 黑一七七 乙의七은 穩當着實하다。黑一八一 丙의 六까지는 黑白이 彼此 邊角에 定界保疆하는데 當然한 手順 이라고 보히는데 白一八二 己의 十九는 비록 壬의 十八로 黑의 侵入을 막으려는 手順의 豫備工作이라고 보히기는하나 다른 版勢, 가령말 하자면 東隅인 丁戊의 五六七近處가 黑白이 彼此에 處해서 누구든지 先着하는대로 利害가 큰데 그러것을 버리고 何必己의十九로 가는것은 엇더할는지 疑問이다. 그럼으로 黑一八五 辛의十九에서 先着의機會를 아직도 白이 制覇하여가지고잇스나黑一八五辛의十九를 언제든지 先着으로 應하지아니하면 邊飛鴻食의患이업지아니한데 이것을버리고 멀리 一八六 巳의一로가서 乎沙落雁의 斜陣을친것은 白의勇斷인同時에 明見이다 陣地外用兵이함께 得宜하나黑도不得已 應手하지아니치못하는데 黑一九一 午의二로서 겨우收拾하여도 先着은 아직도 白에게잇는지라 乘勝長驅한 餘勢를타서 문득 一九二 辛의十으로 單身突入하니 이氣槪와 이明見이 俄然 版上에 一條의閃光을 放射하엿다。黑으로말하면 天府金湯과 가튼테를單身으로 뛰여드는 勇氣도놀납거니와 그러케 三面四面한 속에 드러가서 敵陣을 蹂躪하고도 無事히 도라오다면얼마나 善戰인가? 黑으로서도 이奇襲에 一驚을 喫한모양이니戰爭이란 最後의 一兵까지라도 能히 喚雨呼風하는 妙味를 맛볼수 잇는 것이다。 그러면 黑으로서는 白의 이러한 唐突한 奇襲을 다시逆襲邀擊할것인가 그러치아니하면 事態를 不擴大식히는 方針으로 最大限의 善處를할것인가 이또한 興味를 끄으는 問題이다。(赤松子觀戰記)

本社獨占

國手爭覇譜 (12)

白 丁奎春
黑互先 蔡極文

●一七七 乙七 ○一七八 丙七 ●一七九 乙八 ○一八〇 乙九 ●一八一 丙六 ○一八二 己十九 ●一八三 庚十六 ○一八四 壬十八 ●一八五 辛十九 ○一八六 巳一 ●一八七 巳二 ○一八八 辰一 ●一八九 午一 ○一九〇 卯一 ●一九一 午二 ○一九二 辛十

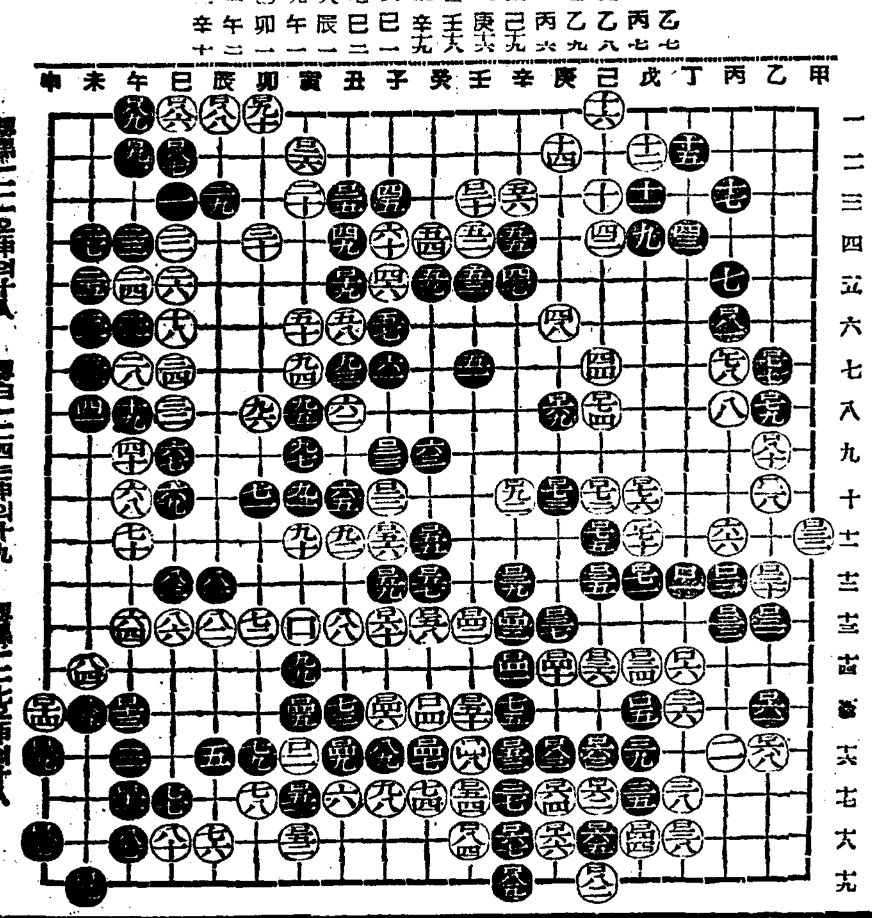

黑第一二一은申의十八 白一二四는申의十九 黑第一二七은申의十八

中部版

北支를視察한 仁川商議副選

[仁川] 仁川商工會議所에서 [illegible]

西南部京城에서도 傳染病發生激減

一月부터十月末까지調查한 龍山署管內各町別의集計

[illegible]

町別	昨年發生者	今年發生者
古市町	八	〇
岡崎町	八	一五
西界町	五	三
靑葉町	三九	二四
漢江通三番地	九	九
三坂通	四七	四〇
漢江通中部	一〇一	七二
京町	一二	一一
榮町	一二	六
錦町	九	五
元町全部	二〇	一五
大島町	五二	五二
彌生町	二六	二六
新孔德町	二	三
孔德町	二六	二四
阿峴町	六	一
桃花町	三二	三五
麻浦町	六	八
淸水町	三	一
山手町	二	二
舊里町	〇	三
龍江町	二	〇
大興町	三	二
玄石町	〇	三
唐人町	三	一
漢南町	一	二
梨泰院町	五	四
西氷庫町	三	〇

[illegible]

第十九師團長來春

高普農校의教練查閱

이번이最初로各界에衝動

評과訓示로士氣鼓吹

[春川] [illegible]

第十九師團長 尾高中將 談

[illegible]

漸次本格化한 伊川郡農振運動

[伊川] [illegible]

開城松嶽山絕頂에 航空燈臺를新設

十五米突臺上에三百萬燭의電燈架設

夜間郵便飛行에利用도록

[開城] [illegible]

（總督府發表）

楊州서도敬老會

[楊州] [illegible]

（寫眞은 敬老會場）

仁川二大道路 開通式盛大

十四日松島遊園에서

[仁川] [illegible]

溫水敬老愛幼盛況

[溫水] [illegible]

開城에도花信

벚꽃이七分微笑

[開城] [illegible]

全朝鮮蹴球大會

本報春川支局主催

오는廿一日春川高普서

[春川] [illegible]

（本報春川支局）

人蔘宣傳의商報도 今後는許可制로

開城蔘商에게通牒

[開城] [illegible]

比律賓派遣代表 選拔朝鮮豫選

大會綱領과諸般規定

[illegible]

汚物掃除料查定의 方法變更을絕叫

仁川臨時府會에서痛擊

[仁川] [illegible]

國總楊平支部獻金

[楊平] [illegible]

트럭과뻐스衝突

乘客二名重輕傷入院

─水原,新吉町의交通事故─

[水原] [illegible]

藥局에木材竊盜

[illegible]

防犯陣의强化 告訴狀도激減

明朗化하는仁川署

[仁川] [illegible]

地方人事

◇李鳳浩氏（司法書士）…… 本報楊州支局來訪

初老期疲勞

全身倦怠、眼精疲勞、睡眠障碍 記憶力減退、頭痛、眩暈、腰痛 其他老衰現象에

エナルモン

武田長兵衛商店

藥用 丹頂ポマード

色!匂!粘り! 申分なし!

이것! 포마-도면

東京 金鶴香水株式會社

水玉産婦人科 平壤府水玉里（電話一〇六九番） 醫學士 李麟杰

문둥병 大阪市 大福堂本店

緊急分讓 大投賣斷行

國民中學講義錄

國民書院 朝日報係

耳鼻咽喉專門 石原醫院開業 院長醫博石原貫一 大邱東城町二丁目 電話一七三〇番

代理店及地方住在外務員大募集

一、外務員月給定額은三十圓給與、每月末에郵便으로支拂함
二、其外手當金으로募集額에二割을給與함

代理店及特約店設置規定

各種賣藥製造及化粧品 平壤府新陽里一六九番 順天堂製藥所 振替口座京城二五三四五

코물나고 막힌대

鼻病報告用紙（朝鮮日報）

東京市芝區 健康堂 藥部

同仁醫院 外科 花柳病科 院長 張元鎭 平壤新倉里十字路

現行稅法改正 政府에處置一任
大藏省參考案成案

【東京電話】大藏省에서는 十一日午後三時半부터 藏相官邸에서 第三回稅制調査會를 開催하고 前回提出된 稅制事項現行稅法의 部分的改正의 可否如何에 對하야 審議한 結果 改正의 各項目에 對하야서는 多少의 異見은잇스나 이程度의 改正이면 政府에 그處置를 一任하야도 無妨하다는 意見의 一致를 보앗다 右大藏省의 參考案은 如左하야 그部分的改正結果 不動産所得稅는 稅率改正의 結果 三百十八萬圓의 減收되고 所得稅에 退職給與金等을 加함에 依하야 二百六十七萬圓의 增收로되어 그他各改正項目에 依한 加減을 通算하야 初年度는 九萬八千圓의 減이고 平年度(相續의 關係는 昭和二十五年度로된다)에는 百五十七萬圓의 增收로 되게되어잇다

政府參考案

▲所得稅

一、臨時利得稅法에 依한 第三種[illegible]

[illegible]

▲相續稅

一、臨時租稅措置法에依한 相續[illegible]

[illegible]

米穀資金爲始 普銀積極援助
鮮銀各行要求容認

米穀資金其他 季節資金의 需要와 年末金融을目睫에둔 朝鮮內地元銀行은 資金準備에 苦心中인데 鮮銀은朝鮮內의 金融情勢에鑑하야 本年은 保證準備擴張等의 資金的餘裕로서 米穀資金과가는것은 無制限으로 積極的貸出을行할 方針下에 朝鮮內의 中央銀行으로서 地元銀行의 此等季節貸出에 對하야서도 될수잇는대로 資金的援助를 하기로되어 商銀 東一 湖南等 各地元銀行을비롯하야 各行代表者와 別個로 資金融通에對하야 折衝中이든바 米穀資金의貸出 不動産, 商業手形의 再割限度에 對하야 各行의要求를 될수잇는대로容認하고 萬全의 金融對策을 講究키로 決定하얏는바 鮮銀의 如斯한 積極的方針은 時節關係도잇서 非常히 注目된다한다

無制限融通一面 放慢金融是正

米穀金融에 關하야서는 鮮銀의 能動的態度에 依하야 融資不安을 解消키에至하얏스나 所謂無制限融通의一面 實質로는 各機關이 一致하야 從前의『루ー스』한 金融을 是正하기로되엇다 이것은 從前 米穀金融으로는 全額貸 乃至九割平程度를 普通으로 하고 거의『마ー진』이엇서 危險率이 만엇섯스나 이에 對하야 本年부터는 荷爲替에는 約一割(即九割融通)一般은 一割五分(八割半)의『마ー진』을 付키로 一致되든것하다 이것은米商側에도 取引堅實化를 招來하는것이라하야 大乘的見地에서 好感된다한다

桑田面積 廿三倍增加

昭和十二年七月末現在의 桑田面積은 七七、六五八陌(七八、三〇五、二町步)로서 前年에比하면 一、四二〇、五陌(一、四三二、三町)一分九厘의增加이요 明治四十三年 併合當時의 桑田에 比하면 實로 二十三倍餘의 增加이다 桑田面積의 仕立法別로보면 最多는 立通桑田의 三六、三五八陌(三六、六七七、七町)으로 總面積의 四割九分四厘를占하고 根刈桑田의 一九、六五六陌(一九、八二〇、四町)이그다음이고 最少는 中刈及高刈桑田의 一九、六四三、四陌이다 이것을 前年에比하면 立通桑田은 一四二六、六陌(一四四、大町步) 根刈桑田은 五一、七陌(五二、一町)三厘增加 中刈及高刈桑田은 一、六一、四陌(一、六二四、八町)八分九厘의增加인바 道別은如左하다

慶北 一〇、九七五、四陌이最高이오 江原 一〇、五二七、八陌이그다음이오 咸北 一、〇八二、二陌이 最低이다

內外煙草포스타展

專賣局에서는 事業資料로서內外煙草포스타ー等을 蒐集中이든바 歐米各國은 勿論이오 近東諸國의것까지 모이엇음으로 京城에서 十二月初를 期하야京城商工會議所와 提携하야 京城三越에서 展覽會를 開催하게되엇다 그리고또 將來機會를보아 大邱, 平壤, 釜山等順次開催할 計畫인데 포스타ー外에 廣告宣傳用스탄드카ー드等도 陳列하야內外煙草에 關한販賣宣傳의 縮圖의 觀을무하고 一般商工界의 參考가되게하리라한다

理硏朝鮮進出
製造工業內容

理硏의 朝鮮進出은 正式으로 鎭南浦로 決定되엇는데 敷地는 道營埋立地 十萬坪豫定이오 同所에서

◇아루미製鍊 同系統의 日滿알루미의손으로 平南地方의 高嶺土[illegible]

◇마네슘 [illegible]을 原料로하는것으로 日滿마그네슘으로 工業化

◇製鐵工場 理硏直系乃至神戶製鋼이 進出할豫定

[illegible]의三社로서 製鐵工場이第一次로되리라한다

北海道物産即賣會

北海道物産宣傳即賣會를 十六日부터 五日間 三越京城支店에서 開催하리라한다

朝滿集配小口扱 直通貨物制實施

朝鮮서 滿洲로보내는 集配小口扱直通貨物取扱은 今十五日부터 實施하게 되엿는데 朝運에 對한 集配料는 四十錢으로 非指定運送店에 對한「指込料」는 十六錢으로 決定하엿다한다

小口扱貨物 等級改正
三等級으로內定

鐵道局에서는 小口扱貨物의 等級을 改正코저硏究中이든바 從來의 七等級이든것을 三等級으로 고치기로 內定하엿다한다 總督의 決裁를 기다려서 來年봄부터 實施하게될 모양인데 運賃率은 從來보다 얼마큼 低減하게될것이라한다

이改正等級制의 實施「宅扱制」와 同時에 實施하게될터이다「宅扱」의 運賃率은現行의 三級(雜貨)이 新改正等級一級「레일」賃率에 集配料를加算한것으로될터이라한다

○石本商工課長渡東＝石本總督府商工課長은星子技師、船越技手를 帶同하고十五日午後十時五分京城發列車로 渡東

配船低度保證은 九牛一毛에不過
荷主가運賃싸게하고저安協한것
米輸送不圓滑은難免

朝鮮米運賃의 改訂에 伴한 輸送、保證에對하야서는 朝鮮米輸送協會에서 各月別各港別의 昨年度輸送實績의 四割二分五厘增까지의 數量에對하야 責任을負키로 決定하는데 實際問題로서 이것을볼때에 昨年은 旣往에있어서 가장移出이 不振한때로서 이것을 基準으로한 四割二分增은 그리큰數量에 達치안코 鎭南浦、京濱間과 如한것은 昨年十二月中의實績이 一萬三千噸 이에 對하야 本年은 이미二萬二千噸의 出荷를 보이고잇는狀態로서 一萬三千噸의 四割二分增으로보아도 一萬八千噸餘에止하야 本年과가튼 豐作年에는如斯한 程度의 配船으로는 全혀九牛一毛에 不過하며 荷主側이 運賃을싸게하기에 急하야 配船의保證에 이런低度의保證을 安協한것은 拙劣하다 現在仁川과 如한곳은 京濱間의滯貨가 큰數에達하고 如斯한滯貨는 各港到處에 보이는터이므로 十二月에 入하는同時에 輸送協會의配船이 協定限度까지行하야도 輸送의不圓滑은 到底히免키어려울것이 依然紛糾를惹起하리라고豫想된다

運賃細目協議

朝鮮米運賃協議會는 十三日大綱을 決定한後 十四日도이어서 小委員會에서 細目協議를 行하고 積荷地의 賃擔問題 配船具體的問題 京濱運賃의 負擔問題等에對하야 協議하얏는데 十五日도 午後부터 協議할터이오同日中에 一切協議를終了하리라한다

生活必需品 應急對應策
物價對策答申案要綱

【東京】臨時物價對策委員會의第二回總會는 十[illegible]日 生活必需品에 關한 各小委員會의 作成을終了하얏슴으로 政府는 十二日首相官邸에서 總會를 開하고會長近衛首相以下 各委員이 出席하야 各小委員長의 經過報告가잇고答申案을 可決한바 그答申案의要綱은 如左하다

生活必需品 應急對應策

第一＝生活必需品에 關하야恒久的具體策을 樹立할必要하나 우선應急策으로서 如左한諸方策을 實施키를 希望함

(一) 物資의 消費調整에 對하야 速히具體的方策을 講究할것 (二) 生活必需品의 生産供給에 適應하기를 期할것 (三) 各種 組合團體等의 價格協定을 適正케 할方策을 取할것 (四) 重要商品의 價格公定制度에 對하야 充分히 考究할 必要가잇다 (五) 物資需給의 調整에關하야 必要한 權限을 政府에與할 必要가잇다 (六)輸入抑制策의 實施에 當하야서는 物價에 對한 影響을 充分考慮할것(七) 配給組織改善의 具體的方策을講究할것 (八)通貨膨脹에依한物價騰貴의弊害를回避할것

第二＝此際白米의販賣에 對하야서도 暴利取締를考慮할것

鐵에關한方針

第一＝恒久策 鐵鋼價格이騰貴한 原因에基하야 基準을 顯著히떠나 事變에잇서 統制를 行할이 法、重要産業統制法 又는 暴利取締令에依하야 是正할것이라하나 價格이 올나가는 政府는 製鐵事業의 助成을 [illegible]

第二＝應急策 鐵鋼需給의 均衡을 企圖할것

第三＝戰時對策 應急對策을 强化함으로써 中軸으로하고 戰時에 鐵鋼統制委員會를 設置하야 政府의 指導的立場을 [illegible]

石炭答申要綱

一、本年度의需給推想 一千三百萬噸에對하야 五個年後인 昭和十六年度에잇서서는 約二千萬噸의需要增加가 豫想되는데 이에對한 供給은內地炭의增産을主로하고 內地外領土及滿洲國의 三者間의需給調整에依하야 達成할豫想이다 價格과內地炭增産에는 技術者及勞働者의補給、輸送設備完備를前提條件으로할것은 如左한點에關하야 政府의善處를要望함

一、石炭市價는 一般物價高騰의運賃昂騰에 鑑할時는 現在程度가 不得已하며 또時局上增大된 船腹需要의 調整에關하야 適當策을 講究치안호면 今後의炭價昂騰도 免키어려울다 그러나 市價昂騰이 [illegible]

十一月一日在米 三十二萬五千石

十一月一日現在의 米穀現在高를 調査하면 總數量三二五、○三三石으로서 産地別及地方別內譯을 示하면如左하다

一、産地別

朝鮮米	三二一、一九石
內地米	二三五石
臺灣米	二、〇六三石
外國米	一、六一六石
合計	三二五、〇三三石

二、地方別 京城府外、東 [illegible]

株式 押目買氣 反撥

今日의市勢【十五日】

前場昂進

一休前少堅裡에越週한後 休日中의外電은 多少低落되엇스나 米棉은 一齊高를보이고 綿絲公定價格은 二百廿八圓으로 前回에比해 相當한昂騰을告하야 紡織株는 堅强氣配이엇스며 戰局은上海戰線을筆頭로 急速한進展을보여 押目買氣의 俄然擡頭로 今朝東京東新은 百五十圓八에 寄付하고 鐘新은二百三十四圓丁에 高寄하는等 場面은 多少明朗化하엿는데 그後崑山占領의 報를

後場續强

後場은 東新二百三十四圓五의 大引後도氣配는强硬하엿다

反撥商情

昨週末 東京東新 百四十八圓五、鐘新二百二十一圓丁의 突込價를보인後 反撥氣味裡에 越週하엿든것이 綿絲高에依한 鐘新高、上海戰線의急速進展、九國會議의 無進展伊太利首相의 日支調停出馬說에依한 事變終了期迫到感等으로 連日下觀裡에 伸悩든 東京이 俄然硬化하야 諸株가 一齊硬化하엿는데、意外로大阪東新은 百四十九圓四에 寄付하는等 아직各地步調에 一種의 差異가엿보이며、地場도 곳에따라或軟或强으로 그態度가 不一하야、好轉의 氣味를 엿보이면서도아직 積極性은 稀薄한듯하야一氣 上伸도못하고 今朝高寄한곳에서 다시 머무적거리고잇섯는데 戰勝事實은 歷然하야人氣가强한代身에 長期戰이란觀念이 依然地場의 頭腦를壓迫하야 年末金融警戒와함께 積極買를 取하지아니하야 東京의猶豫、山一

債國 小口賣買 閑散

【東京電話同盟】依然新規材料가업고 金融界目前에 急激한變化는 바랄수업시繼續하야 小口賣買뿐이오 時局當限受渡이라 一般으로消極的이어서 內外債가모두釘着同樣의 推移를보여 目前은 保合困難되엇다

▲第三五分一回四分一、三五▲二十三年物 八、三五二十八年物―佛貨四分

十一月六日	五三弗
八日	五四弗八分五
九日	五五弗四分一
十日	六〇弗
十四日	六〇弗二分一

스릴底入模樣

米國株式은 三月天井을 지은後五六月까지 低落되엇다가 八月에更天井을내고 幾多의 惡材料에惶惑又惶惑으로 今月初旬에는 工業株以外는 모두半値以下에低落하야 低落의底는 深刻하엿는데 最近에는 新次底入의 前兆 [illegible]

◇스틸株

三月高値	一二六弗四分一
五月低値	九三弗八分七
八月高値	一二一弗
十一月低値	五十三弗

期米 阪地低나 頑强

前場低迷

一休今朝는阪地先限三十二圓四十九錢인 九丁反八丁低 中은九圓七十二錢인 十二丁低로 先限은 二十九圓八十三錢인 僅히三丁低로 場을始한後 阪地四十錢까지의反落과 相伴하야 七十九錢까지 小弛하더니 阪地四十七錢으로 返戻하는 것을보고 八十錢에止場하다

後場底强

後場은 二十九圓七十八錢인 三丁低로 始場한後 二節八十一錢 三節八十三錢으로 四節八十五錢을보여 反戻氣味이엇다

豫想市勢一巡 買上成績期待

一昨日에 發表를 完了한日本內地米作第二回豫想은 六千五百七十七萬八千二百十石으로 第一回豫想에比하야 百二十一萬三千九

依然小市勢觀

前週의 低迷商情은 이市勢는 다朝의 俄然硬化로부터 今아니로되 人氣도 强度가相當하야 이것이 힘미되지안홀이 [illegible]

前途需給槪算

今回에發表된 日本內地米作第二回豫想六千五百七十七萬八千餘石은 昨年度實收高六千七百三十四萬二千餘石에比하야 百五十六萬四千餘石의減少量示하엿다 그러나 朝鮮米作의第一回豫想이二千六百三十四萬餘石이나 增加되엿스므로 過年度實收高에比하야 大百九十三萬餘石

朝取期米取組內容

米正 買氣萎縮 落潮

京城落調

一般買氣萎縮을 依然賣行不振으로 朝米快晴으로 出廻急增하야 市勢二十錢低로 賣調

㊀三等三〇、六〇 四等三〇 一等白米一二三〇

仁川反落

船腹의 不足이 益益深刻을 極하야 今日 船運賃問題의 圓滿解決로 마추어 積出可能豫想으로 一般米市場으로 賣는 買方讓步되어 頓上快晴과 期反落을 買하엿다 市價二、三十錢低로 ㊀穀良三等三〇、六〇 四等三〇、四〇 銀坊主三等三〇、六〇 四等三〇、九〇 一等白米四一二、三〇 多摩錦三等三一、一〇 四等三〇、㊀一二、二〇

釜山軟化

休日後의今朝에 買物大觀으로 場面은 軟化하고 商談은 精米側當用買의 比較的良好하엿다 ㊀穀良三等 三一、七〇 四等 三一、五〇 一等白米 二二、七三

大邱慘落

買物敎見으로 場面閑散에따라今朝米軟調로 出廻漸增으로 市價二十錢低의 慘落을 示하엿다 ㊀穀良三等 三〇、七〇 四等 三〇、五〇 一等白米 二二、五〇

群山奔落

日本內地側의 買物手控에 朝鮮米取引은 市價二十錢奔落

木浦

[illegible]

動力의答申案

一、京濱 名古屋 阪神의 三大工業地帶動力料率은 安價하다 一、三大工業地帶의料率은 均一한 基準에잇는것이 조흔데 그것이 不可能하다면 적어도 同一地帶의料率은 均一한 基準에 依함이 絶對必要하다

運賃答申要綱

一、海運＝海運運賃昂騰의 對策 [illegible]

海外經濟

銀行券

手形交換·金利

鰯油粕·麥粉

對外爲替

金銀價

正米

正租

雜穀

綿絲布市況

滿洲特產商況

砂糖 · 生糸 · 入絹 · 棉花 · 綿糸

今日財界

朝取短期

京城物價(十五日)

[illegible]

朝 益 取 金益證券 京城府南大門通二丁目

株式 期米 玉 京城黃金町 仁川本町 柳來恒取引店

期米 東 趙俊鎬取引店 仁川海岸町三丁目 電話 長 一九六一 五一一 三九六

期米 福 仁川本町 吉村榮左工門商店